PRONTUARIO DE CONTINGENCIAS EN EL SIGLO XX MEXICANO

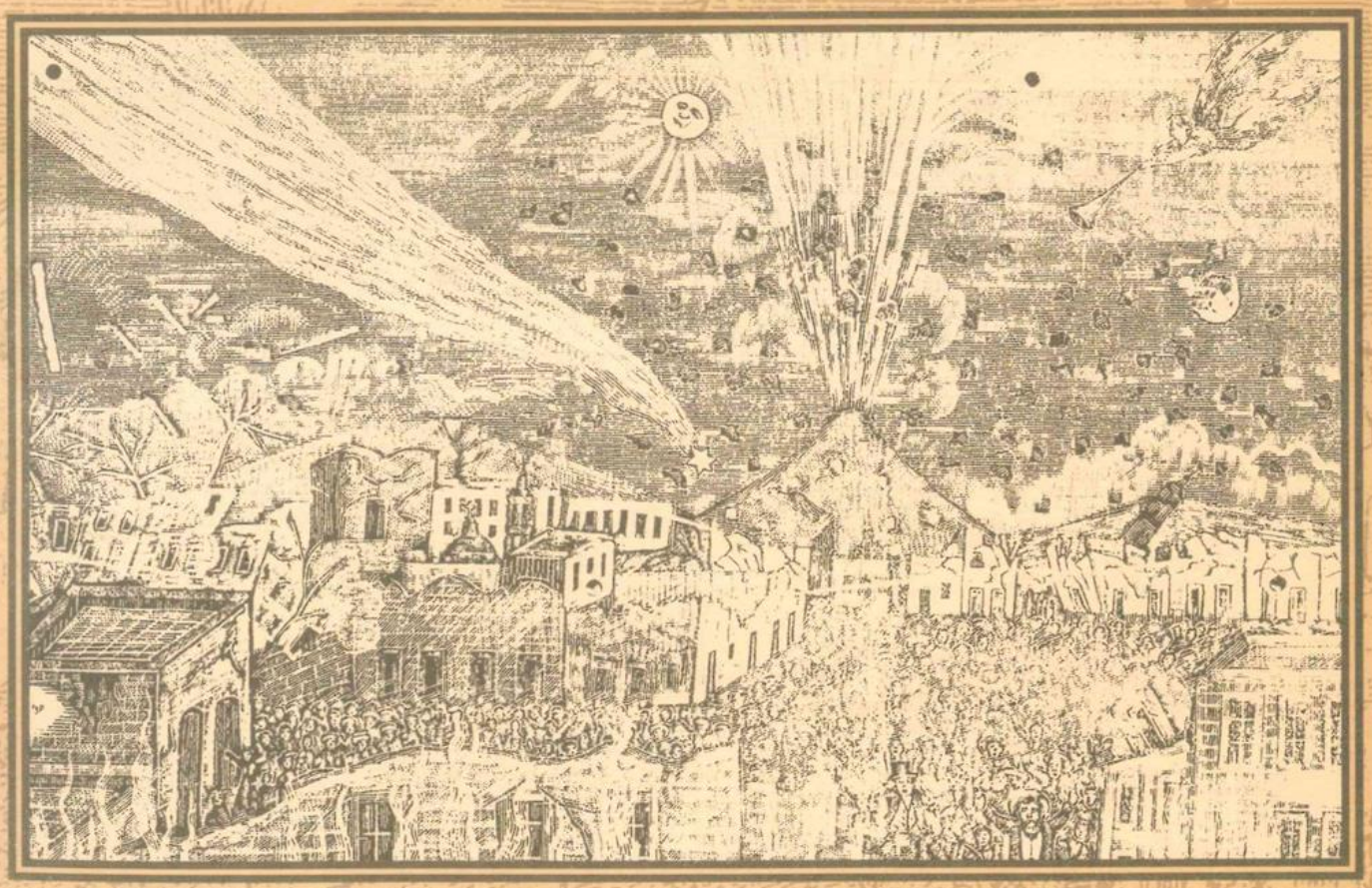

400)
1

fecha 843

CENTRO NACIONAL DE PREVENCIÓN DE DESASTRES
BIBLIOTECA
MÉXICO

PRONTUARIO DE CONTINGENCIAS EN EL SIGLO XX MEXICANO

POSADA

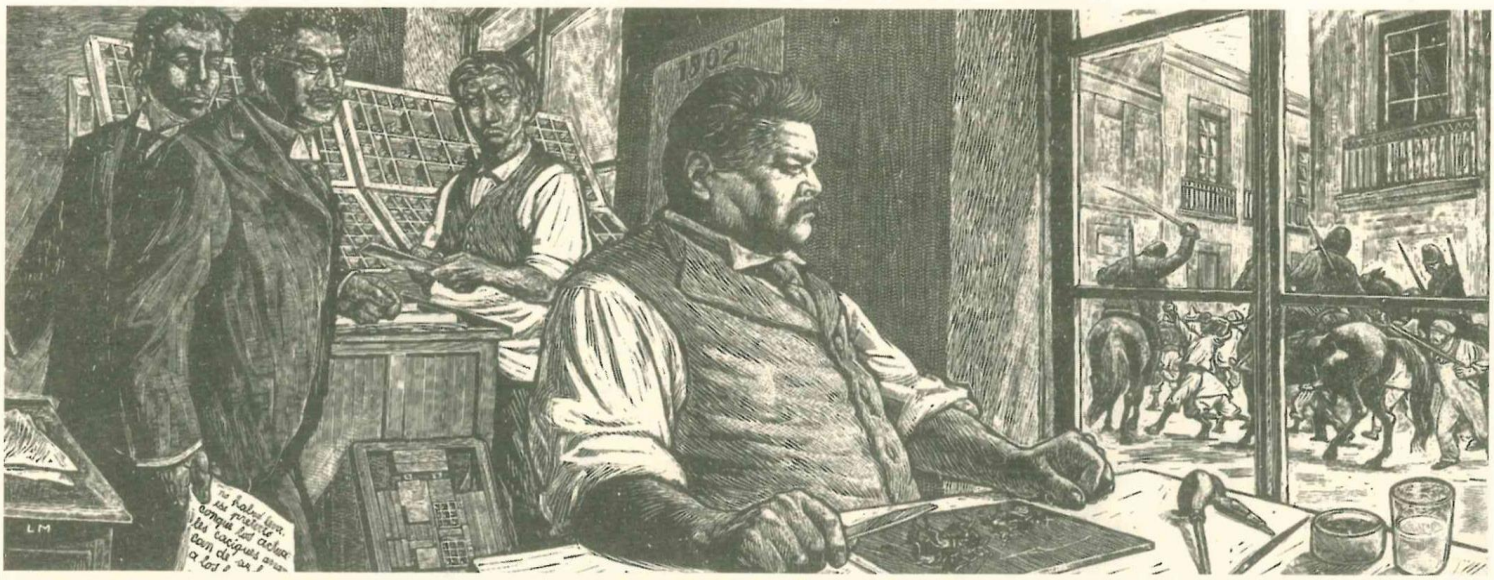

Alegoría de José Guadalupe Posada, en que resume, de manera impecable, el formidable cataclismo que se presagiaba con motivo del posible impacto que ocasionaría el encuentro de la Tierra con el cometa Biela.

La predicción hecha por el astrónomo Rodolfo Falb, originó que en torno a ella, se entretejieran diversas profecías fatales, que siendo de origen divino de manera popular se conociera como el Juiciote Universal.

Esta ilustración hecha por el genial artista de Aguascalientes, con la técnica de barniz protector en plancha de zinc, reproduce con un mágico don de equilibrio, el escenario que la imaginación popular supuso se presentaría a consecuencia del impacto.

Afortunadamente, la hoja volante que da cuenta del acontecimiento, menciona que éste "... no tendría nada de raro, pues como saben todos los astrónomos, el espacio está abastecido de cometas que, por decirlo así, revolotean alrededor del sol cual un enjambre de maripositas alrededor de una vela encendida...". Para continuar su exposición manifestando que: "Suponiendo que así sucediese, el choque de nuestro planeta, la Tierra, la lluvia de exhalaciones, que produjera, no tendría ninguna consecuencia grave".

José Guadalupe Posada Aguilar (1852-1913). Nació en Aguascalientes y murió en la ciudad de México. Este grabador, ilustrador de la vida nacional, fue ignorado en vida por la crítica "culta", que solo era capaz de reconocer los trabajos premiados; a diferencia de Daumier y Doré, que tuvieron como contemporáneos a gente de la talla de Baudelaire, Balzac y Victor Hugo, quienes reconociendo la calidad de aquellos difundieron su grandeza ante los ojos del mundo. Fue a partir de la revaloración de la obra de Posada por Jean Charlot en 1925, en que dejó de ser considerado como un simple artesano popular, para trascender a la altura de los representantes más prominentes del arte nacional.

Nuestro artista, abandonó la ciudad de León en donde gozaba de cierto prestigio ganado como ilustrador de periódicos populares que editaba David Camacho, como consecuencia de la catastrófica inundación que le originó la pérdida de varios familiares y su hogar tallller la noche del 17 de junio de 1888, nació y murió en la miseria.

Falleció en una humilde vecindad de la parte vieja de la metrópoli, calle de la Paz, núm. 6, como humildemente había nacido en la modesta casa de un barrio de Aguascalientes que antes de formar parte de la urbe se llamó "Pueblo Nuevo o de los Indios de San Marcos".

A su entierro asistieron solo tres amigos suyos, dos de los cuales no sabían leer. Solitario y sin recursos, fue enterrado en una tumba de sexta clase de Panteón de Dolores, de donde nadie nunca reclamó sus despojos. Transcurrido el tiempo reglamentario, fueron sus restos trasladados a la fosa común en la cual se volvió, como él trágicamente había profetizado, "calavera del montón".

Nació, vivió y murió en la miseria, pero tan extensa e importante fue su obra que es necesario recurrir a ella para obtener una imagen viva, que todavía palpita, de fin del siglo pasado y comienzo de éste.

De su extensa producción, diseminada en grabados, litografías, viñetas, cabezas de periódicos y anuncios, que en opinión de sus biógrafos alcanza el número de 15,000, en esta publicación se consignan solo algunas que vienen a ser un modesto homenaje, a quien co como nadie, supo reflejar con la magia de su buril, el acontecer nacional durante más de cuatro décadas.

PRONTUARIO DE CONTINGENCIAS EN EL SIGLO XX MEXICANO

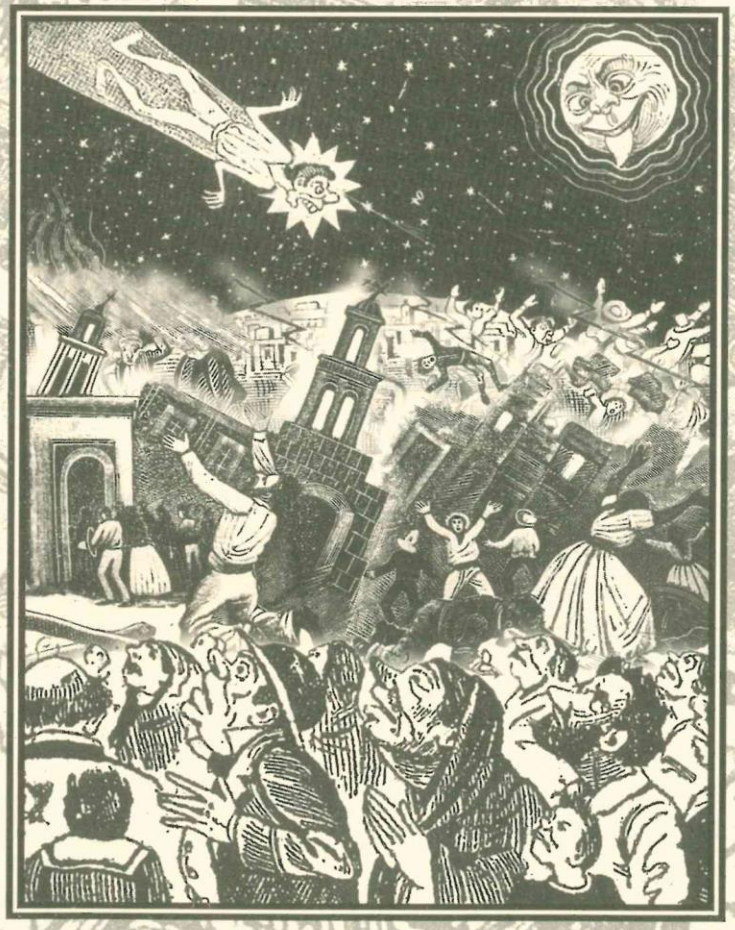

CENT... AC...N L D...
BIBLIOTECA
PREVENCION DE DESASTRES

Dr. Jorge Carpizo
Secretario de Gobernación

CLASIF.: 3400
ADQUIS.:
FECHA:
PROCED.:

Lic. Socorro Díaz Palacios
Subsecretaria de Protección Civil y de Prevención y Readaptación Social

Ing. Raúl García Leal
Director General de Protección Civil

Proyecto, Coordinación de la Investigación y Selección Gráfica
Lic. José Luis Palacios Mancilla
Lic. Oscar Rodríguez de la Vega

Compilación
Antropóloga Mónica Escobedo Pérez
Lic. Adriana Salazar Juárez

Diseño Gráfico
Alvaro Rego García de Alba

Apoyo en la Investigación
Juan Ornelas , Isabel del Angel y Hugo Figueroa.

Apoyo Técnico
Sandra López Hernández
Edmundo Sánchez Mulia

La Dirección General de Protección Civil, manifiesta su gratitud al: Lic. Alejandro Jiménez Martín del Campo, Jefe de la Hemeroteca de El Universal y a la Mtra. Aurora Cano Andaluz, Directora General de la Hemeroteca Nacional de la U.N.A.M por haber otorgado su apoyo en la presente investigación.

PRESENTACION

La Secretaría de Gobernación, a través de la Subsecretaría de Protección Civil y de Prevención y Readaptación Social, tiene a su cargo la coordinación institucional de esfuerzos para la operación eficaz y oportuna del Sistema Nacional de Protección Civil. En el marco de sus tareas permanentes de investigación, ha elaborado el "Prontuario de Contingencias en el Siglo XX mexicano". Este trabajo tiene un alto significado por cuanto al recuento histórico que hace de los principales fenómenos destructivos que han ocurrido en el país, durante el siglo que transcurre. Sin embargo, su mayor aportación radica en la posibilidad de que a partir de esta memoria, se perfeccionen los mecanismos de protección civil en beneficio de la sociedad.

Con este trabajo, la Secretaría de Gobernación apunta datos que permiten la materialización de tres objetivos substanciales de la protección civil en México: 1) hacer un recuento puntual de carácter histórico sobre los fenómenos que en distintas épocas y circunstancias han afectado la vida nacional; 2) recoger las experiencias para que, en el ámbito de las actuales políticas de gobierno, se corrijan errores y se atiendan, con nuevos enfoques y esquemas, los retos de prevención y organización social que se encuentran vinculados a estos fenómenos destructivos y 3) reafirmar la prevención como una orientación básica de la política federal en materia de protección civil.

Estas son las razones de carácter técnico y político que llevaron a la Secretaría de Gobernación a realizar la investigación que se presenta y ofrecer sus resultados a la sociedad en general. Se considera que este documento satisface las necesidades de información de la sociedad mexicana, más abierta, madura y, sobre todo, participativa. Es para ella que se ofrece esta memoria, para fomentar el conocimiento de estos hechos y enriquecer, a partir del conocimiento objetivo de los mismos, nuestra capacidad de respueta como sociedad.

La memoria que el lector tiene en sus manos es producto de una investigación sobre más de 2,300 acontecimientos que inciden en la protección civil. Se revisaron materiales hemerográficos que datan de 1900 a 1994. De este trabajo se llevó a cabo una selección de los fenómenos más relevantes, sobre los que se estimó indispensable recuperar su versión original, la cual se encuentra en los medios impresos que dieron cuenta de ellos.

Al intentar localizar en diversas partes algún documento que contuviera las principales contingencias que han ocurrido en México, con la finalidad de fundamentar referencias que permitieran contextualizar objetivos y metas del Sistema Nacional de Protección Civil, se detectó que tales registros no existían o, en el mejor de los casos, sólo había cronologías incompletas y dispersas.

Fue así que, al interior del Sistema Nacional de Protección Civil, se llegó al acuerdo de impulsar un proyecto de investigación hemerográfica que recopilara toda la información relevante a este respecto.

La Secretaría de Gobernación, cumple de esta manera una de sus funciones principales, como lo es la de informar y ofrecer un documento de singular importancia que permitirá enriquecer sustancialmente la cultura ciudadana en materia de protección civil y perfeccionar los actuales mecanismos de respuesta de la sociedad frente a fenómenos naturales potencialmente destructivos.

Septiembre 1994

Jorge Carpizo
Secretario de Gobernación y
Secretario Ejecutivo del Consejo
Nacional de Protección Civil

INDICE

1900 - 1909.....9

1910 - 1919.....25

1920 - 1929.....33

1930 - 1939.....39

1940 - 1949.....55

1950 - 1959.....69

1960 - 1969.....87

1970 - 1979.....99

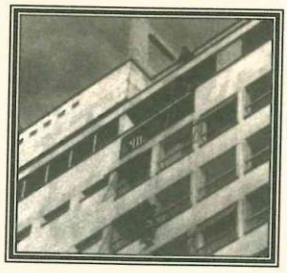

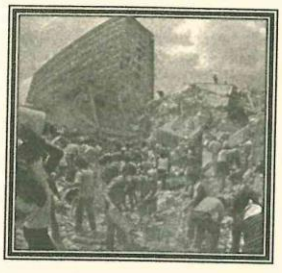

1980 - 1989.....109

1990 - 1994.....123

CENTRO NACIONAL DE PREVENCION DE DESASTRES
BIBLIOTECA

1900 - 1909

VOLCAN DE COLIMA

CENTRO NACIONAL DE PREVENCION DE DESASTRES
BIBLIOTECA
MEXICO

18 ENE. Ayer se inauguró el primer tren eléctrico y ya tuvo su primer accidente.

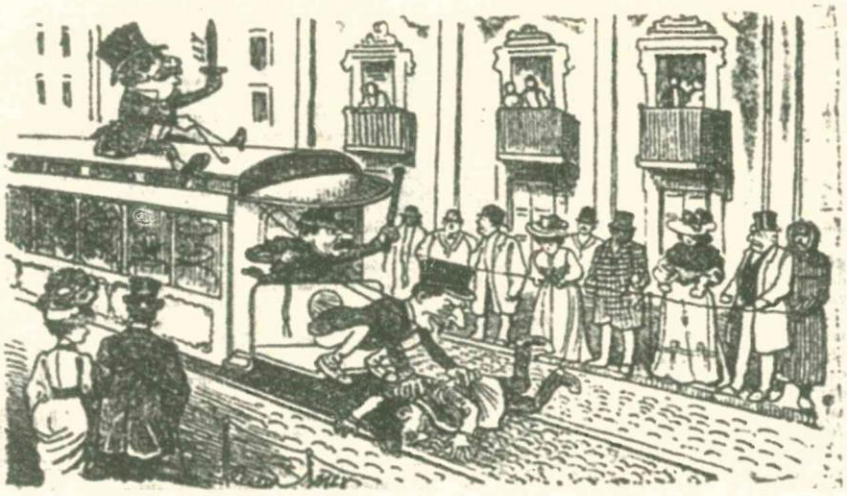

1 FEB. El temblor en Colima.
Desperfectos que causó. Sesión extraordinaria del Ayuntamiento.

8 FEB. Incendio formidable.
En el Puerto de Tampico, tuvo origen en una casa de comercio cercana al rastro de la población, cundiendo en espantosa velocidad a los establecimientos mencionados y buena parte del mercado de carnes fueron totalmente consumidos. Redujo a cenizas más de doce fincas, este siniestro es el mayor de cuantos han ocurrido en Tampico.

2 MAY. Ciudad de México. El incendio de un monte.
La noche del lunes comenzó a incendiar el cerro del Arenal, que está en la Magdalena, San Angel no se sabe por qué causa. El fuego ha seguido consumiendo la leña del cerro y hasta la mañana de ayer no había terminado.

18 MAY. El temblor del miércoles.
Erupción del volcán de Colima. Pánico y perjuicios en la ciudad.

24 JUN. Incendio en Taximaroa, Michoacán.
Quinientos obreros sin trabajo. El incendio se inició en uno de los salones de la fábrica de hilados y tejidos "La Virgen" pérdidas por $400,000 pesos.

11 JUL. El incendio del Teatro Principal en Veracruz.
Se consumió todo.

29 SEPT. El formidable incendio en el cajón de la Valenciana.

No se saben las causas del incendio del almacén de ropa "La Valenciana" establecido en el Portal de las Flores, causando pérdidas que se estiman en $800,000 pesos aproximadamente.

La negociación incendiada estaba asegurada en 3 diversas compañías, cuyos agentes presenciaron el siniestro y el importe del seguro sólo alcanzó a $500,000 pesos.

3 OCT. Prohibición del uso del tabaco.

La alarma que en el comercio han causado los recientes incendios, sugirió a los dueños de establecimientos mercantiles, la previsora disposición que ha circulado entre los dependientes, prohibiéndoles fumar dentro de los almacenes.

11 OCT. Terrible incendio en Nuevo Laredo.

Destrucción del Teatro Casino.

8 NOV. Para los casos de incendio.

Conforme al acuerdo de Cabildo, la Dirección de Aguas, ha nombrado al Sr. Ingeniero Adolfo Díaz Rugama para que en casos de incendio designe las cajas de agua que puedan ser utilizadas.

1901

26 MZO. Ciudad de México. Incendio en el Mercado del Volador.

Se consumieron las 80 barracas que allí existían, hundiendo en la miseria a numerosas familias. Enseguida la ciudad entera tuvo conocimiento del siniestro. Vendedores de viejo y oficinas gubernamentales, fueron afectados. (pérdidas incalculables).

19 MAY. Incendio en el Ferrocarril Nacional.
Las oficinas en peligro de ser destruidas porque eran de madera.

9 JUN. Choques al por mayor.
Nunca había habido tantos choques en un día.

14 JUN. Gran Incendio en la casa empacadora "La Industrial" en Nonoalco.
Más de 500 animales quemados. La ciudad a punto de quedar a obscuras.

1902

17 ENE. El Temblor en Chilpancingo.
Numerosas víctimas, habitantes sin hogar.

3 FEB. La explosión en las minas de Hondo, Coahuila.
106 cadáveres extraídos.

19 MZO. En Monterrey un incendio formidable. Fuga de 15 presos.
Cerca a la Plaza Zaragoza se registró un incendio, donde se estaba verificando una magnífica y muy concurrida serenata. Las tropas y la policía se presentaron en el lugar pero como no podían apagar el fuego, fueron por los reos para ayudar en la faena, pero 15 de estos escaparon.

20 MAY. Incendio en el templo de San Hipólito.
Alarma entre los fieles. Niños a punto de morir.

27 JUL. El ciclón en el Puerto de Guaymas.
Duró 6 horas causando destrozos. Dicen de Mazatlán que el vapor "Romero Rubio" se fue a pique y las embarcaciones surtas en la bahía, sufrieron graves daños.

29 JUL. En Puebla, el Teatro Principal destruido por el fuego .
Pérdida completa, los artistas sin equipaje. El edificio en ruinas.

26 AGT. Incendio en el Teatro "Manuel Acuña" de Saltillo, reducido a cenizas.

31 AGT. El incendio en la plaza del Mercado en Puebla.
Las pérdidas son considerables y han dejado sin patrimonio a muchos comerciantes.

2 SEPT. Incendio en la fábrica de Río Blanco.
Que se reputa como el más importante de la República.

20 SEPT. Terrible incendio en Chihuahua.
La gran casa empacadora reducida a cenizas. Pérdidas por un millón de pesos.

27 OCT. Erupción del volcán en Chiapas.
La lluvia de cenizas. Zona peligrosa. Pérdidas de vida y de propiedades. Llegada de las cenizas a México. La agricultura perjudicada.

17 NOV. Ciudad de México. Incendio en la Merced.
Almacén de abarrotes destruidos por el fuego. Más de $6,000 pesos de pérdidas. Hace algún tiempo que no se registraba en la capital un incendio de tantas consideraciones, como el que destruyó anoche unos almacenes de abarrotes, situados en la calle de la Estampa de la Merced número 5.

11 DIC. Terrible catástrofe en el Ferrocarril Hidalgo.
Un tren de peregrinos volcado. Muertos y heridos. Esto sucedió el domingo último, cuando tres mil peregrinos en 3 trenes especiales procedentes de Hidalgo, y muy especialmente de Tulancingo y Huichapan, iban a la función religiosa del novenario en la Villa de Guadalupe.

19 DIC. La peste bubónica.
Gran alarma en Mazatlán.

1903

Varios casos diarios.

6 ENE. La peste en Mazatlán 34 defunciones en tres días.

8 ENE. Explosión en una fábrica de hilados y cerillos "La Unión".
Un jefe muerto y dos operarios gravemente heridos.
Gran alarma en el barrio de Lecumberri.
Uno de los accidentes más terribles que han ocurrido en esta capital desde hace años.

27 ENE. Cincuenta casas quemadas. La peste en Mazatlán.

15 JUN. Terrible Norte en Mazatlán.
Los buques surtos en el puerto. Norte violentísimo. Las calles inundadas.

13 NOV. Pérdida de café en Oaxaca.
Una plaga terrible. Se pierde probablemente toda la cosecha de este año.
Gran alarma en los centros cafeteros.

20 NOV. El terrible incendio en Veracruz.
Siete manzanas destruidas, 1,500 personas sin hogar.

1904

8 ENE. Explosión de 800 arrobas de dinamita.
Más de 40 heridos. Veinte muertos. La costumbre de quemar los potreros. Un americano desgraciado en Guadalajara.

27 ENE. Terrible incendio. Millón y medio de pesos de pérdidas.
A las primeras horas de la noche, los vecinos del Puerto de Progreso corrían presurosos hacia el mercado público porque las llamas se veían enormes, pero al llegar casi todo estaba quemado en Mérida.

24 MAY. La embriaguez y los motoristas.
La última disposición del Gobierno del Distrito.

28 JUN. Terrible inundación.
Desbordamiento de dos ríos. (El Consulado y la Piedad).
Casas derrumbadas.
Pérdidas considerables.
Pánico en la población.
El agua a metro y medio.

13 SEPT. Inundación de Alamos.

Desde octubre de 1868, en que la ciudad de Alamos se vió destruida en su más pintoresco barrio de "La Alameda" por una extraordinaria creciente que arroyó multitud de casas y causó varias víctimas, no se había vuelto a ver una crecida de los arroyos que afluyen a la pintoresca población de Sonora.

1905

6 ABR. Catástrofe en el Ferrocarril Mexicano.

Un tren cae al abismo. Muertos y heridos. Suspensión del tráfico. Salida de jefes superiores.

Salió el tren del túnel y debido a una densa niebla que había, no pudo ver el maquinista la señal de alarma y por consiguiente no se detuvo.

3 JUL. La inundación de Guanajuato.

Centenares de víctimas. Numerosos edificios derrumbados.

Más de un millón de pesos de pérdidas. Hasta el día 14, esta noticia ocupa la primera plana y después periódicamente.

25 AGO. Incendio en el mercado del Volador.

Gran alarma en la Ciudad.

10 SEPT. La Ciudad a obscuras.

Grave accidente en la planta de Nonoalco. Derrumbre de un tanque. Se rompen todas las comunicaciones.

30 SEPT. Formidable incendio.

En Toluca el Palacio Municipal de El Oro, totalmente destruido. Más de $50,000 pesos de pérdidas. Destruídos todos los papeles del gran municipio minero.

1906

26 ENE. Ciudad de México. Doce muertos de frío.

Para los que carecen de abrigo, generoso donativo. Reparto de frazadas, en las comisarías. Los efectos de la onda fría. Los manifestantes tendrán abrigo. 1275 zarapes donados por el Gobernador. Fogata en las plazuelas distribución de té caliente.

Esto sucedió en esta capital, por eso el Sr. D. Guillermo de Landa y Escandón, Gobernador del Distrito mandó comprar los zarapes. Los vagabundos se refugian en las comisarías: a las 10 de la noche ya no hay nadie en la calle.

8 MZO. Devastador incendio en un taller.

Destrucción de veinte tranvías. Los almacenes de la Aduana y una fábrica de pegamento en peligro. Gran alarma en Peralvillo. El incendio fue en una compañía constructora de carros, situada al lado sur del Hipódromo de Peralvillo.

5 ABR. Formidable incendio.

Segunda destrucción del Cajón de Ropa "La Valenciana". El fuego se propaga con rapidez. Pánico entre los numerosos dependientes. Estos abandonan el establecimiento.
≠No hay agua! valiosas mercancías depositadas en la vía pública, valla de soldados federales. La Valenciana queda en ruinas. Un derrumbe formidable. Líneas de alambres eléctricos por el suelo.

1 JUN. Dos catástrofes mineras.

Quince hombres muertos. El viento introduce a una labor de la Mina "La Magdalena", en Toluca, los gases de unas calderas. Punible imprevisión. Un coche imprudentemente quemado cerca de la mina "El Oro". Otras cuatro víctimas. Muere el jefe de la negociación.

8 OCT. 100 personas ahogadas en Guadalajara.

Terrible inundación. Desbordamiento del Río Tuxpan.

12 OCT. Cerro dividido (de la Virgen). Manga de agua.

Terribles inundaciones en Michoacán. Numerosas familias sin hogar. El Gobierno imparte los primeros auxilios. Pérdidas de ganado y sementeras. Se desbordó el Río Zinapécuaro.

1907

7 FEB. Incendio en el Pabellón Morisco de la Alameda.

En el pabellón Morisco se había establecido un salón de cinematógrafo que quedó destruido. Pérdidas de $3,000 pesos.

10 FEB. Incendio en un cinematógrafo en el parque Luna.

Un joven sufre horribles quemaduras. Gran alarma en la ciudad.

15 ABR. Formidable temblor.

Cuatro minutos de duración. La ciudad alarmada.
Escenas de gran confusión en los teatros. Grietas notables. En 1822 se registró en México un temblor de tanta duración como el de ayer, pero no de tanta intensidad. En cambio el temblor del 2 de noviembre de 1804 fue de más intensidad que el de anoche y de mucha menos duración.

16 ABR.Estragos del terremoto.

Grietas, cuarteaduras y desplomes. Sólo una mujer resultó herida. No hubo más muertos en la ciudad que los caballos de Bell. El fenómeno en la República. Informes de los observatorios. Chilapa sufrió mucho.

17 ABR. Ecos del temblor.

18 ABR. 341 casas destruidas, 779 inhabitables y 33 heridos. Se mandaron cerrar los templos. No hay escuelas en Chilapa.

19 ABR. En Chilapa No cesan los temblores!

24 ABR. Las pérdidas en Acapulco llegan a $500,000 pesos.

Los pobres duermen en los cerros. El muelle fiscal y la aduana completamente destruidos. Siguen repitiéndose temblores.

13 MAY. Espantosa catástrofe en Durango.

Según un despacho especial noventa vidas se perdieron en un incendio ocurrido en el tiro de "Cornetas" en el grupo de minas conocido con el nombre de "Terneras" del mineral de Velardeña. El incendio se originó por un minero fumador.

30 JUN. Formidable incendio en Progreso, Mérida.

Medio millón de pesos perdidos. Se quemó una manzana del puerto quedando en ruinas el "Hotel Llanes" y casas comerciales.

20 SEPT. Terrible catástrofe ferroviaria en Aguascalientes.
40 muertos de 20 a 30 heridos. Choque entre un tren de pasajeros y uno de carga en el Central. Alguno de los trenes al descarrilarse y rodar tumbó los postes de la línea telegráfica.

21 SEPT. Lista de las víctimas del choque y un anciano se vuelve loco al ver a su familia muerta.

25 SEPT. Más de 11 muertos y 16 heridos.
Otro formidable accidente sobre la vía del Central en Ciudad Victoria, Tamaulipas. Un derrumbe de rocas en las canteras de donde el Ferrocarril central extrae la piedra para el balastre de su vía, enterró vivos a muchos trabajadores.

22 OCT. En prevención a una epidemia.
Se pone a disposición de la población el Consejo Superior de Salubridad.

1908

9 ENE. Arrastrados al fondo de una mina.
Horrible muerte de dos barreteros.
Se instituirá la policía Minera.
En la mina "La Estrella" en Zacatecas.

14 ENE. Formidable incendio en el Mineral del Oro.
Dos hoteles destruidos. Uno de los más espantosos incendios de los que se tienen noticia. Los Hoteles son el Hotel Central, El hotel Humboldt y al parecer el hotel El Oro.

30 MZO. ≠Fuego! y se suspende el tráfico en Avenida Juárez.
El mayor incendio cinematográfico en México, en el "Salón Variedades". El señor Gobernador del Distrito en el lugar de los sucesos. Película que estalla. Señoras accidentadas.

24 ABR. Santa Lucrecia destruida por un incendio.
Las pérdidas llegan a $500,000. El fuego continúa. Estaciones y bodegas ardiendo.
Se incendió toda la manzana en la que estaban un hotel, y varios edificios frente a la estación y bodega de los Ferrocarriles Nacional de Tehuantepec y Veracruz.

8 JUL. Tamaulipas. El incendio más terrible de estos últimos tiempos.
Es imposible apagarlo con agua. En estos momentos se trata de obstruir la salida de petróleo y sólo así se conseguirá que el incendio termine.
Esto se registró en los pozos petrolíferos conocidos con el nombre de "Dos Bocas".

13 AGT. Ya no habrá peligro de morir fulminado.

Invento de un mexicano. Los accidentes por reparos de cables conductores de electricidad se evitarán en lo futuro.

21 SEPT. Un polvorín hizo explosión y la ciudad de Monterrey se vió presa del mayor pánico.

La tierra trepedió como si se tratará de un sismo. 650 barriles de pólvora y un millón de cartuchos de dinamita estallaron al mismo tiempo arrojando cuerpos a media milla de distancia. Esto fue en la casa de Sanford y Compañía.

20 0CT. Se cree que ha aparecido un nuevo volcán.

El cerro de Solís es el centro sísmico. Un cráter de 200 metros de diámetro se abrió cerca de San Ignacio arrojando piedras.

27 OCT. La huasteca veracruzana es el foco de una epidemia (paulatino envenenamiento) que tiene alarmada a la comarca.

La lluvia se convierte en óxido de zinc.

Al paso de una nubecilla de olor acre e insípido se suceden fenómenos que sólo son creíbles en los pasajes mitológicos.

28 0CT. Un incendio destruyó los talleres de "Monterrey News".

Se consumió casi todo el edificio. Hizo explosión el tanque de gasolina de los linotipos, quedando arrasados los departamentos inmediatos con una pérdida de $25,000.

20 DIC. Intensa erupción del volcán de Colima .

Una lluvia de cenizas.Imponente espectáculo a la vista de los viajeros.

7 ENE. El incendio de la madrugada de ayer fue un espectáculo imponente.
Los habitantes de la casa incendiada dormían profundamente. El fuego comenzó en una cocina del segundo piso. Se perdieron colecciones valiosas. El edificio vale un millón de pesos.

25 ENE. Aparato para registrar los temblores antes de 6 horas.
Es un estudiante mexicano el autor del invento. Lo basa en un principio científico fundado en la persistencia de la electricidad en la atmósfera.

1 FEB. Un formidable incendio redujo a cenizas el "Teatro Guerrero".
Se calculan las pérdidas en cerca de un millón de pesos.
En Puebla se incendió la enorme manzana en que se encontraba el Teatro Guerrero, el Palacio Municipal, la mercería "La Sorpresa", el bellísimo pasaje con su bóveda de cristales, punto de reunión de la sociedad poblana.

16 FEB. Una espantosa catástrofe en Acapulco.
300 espectadores murieron entre las llamas de un incendio. El terrible siniestro se produjo durante la exhibición cinematográfica en honor del Gobernador del estado. Los muertos han sido arrojados en montón a una enorme sepultura. Esto ocurrió en el Teatro Flores.

17 FEB. Una fosa de 20 metros cúbicos se llenó con las osamentas de las víctimas.
El monstruoso entierro ha concluído, pero todavía quedan muchos heridos.

23 MZO. Del suntuoso edificio de la Cámara de Diputados no ha quedado piedra sobre piedra.
Debido a la negligencia de un gendarme los bomberos llegaron demasiado tarde. En la calle de la Canoa.

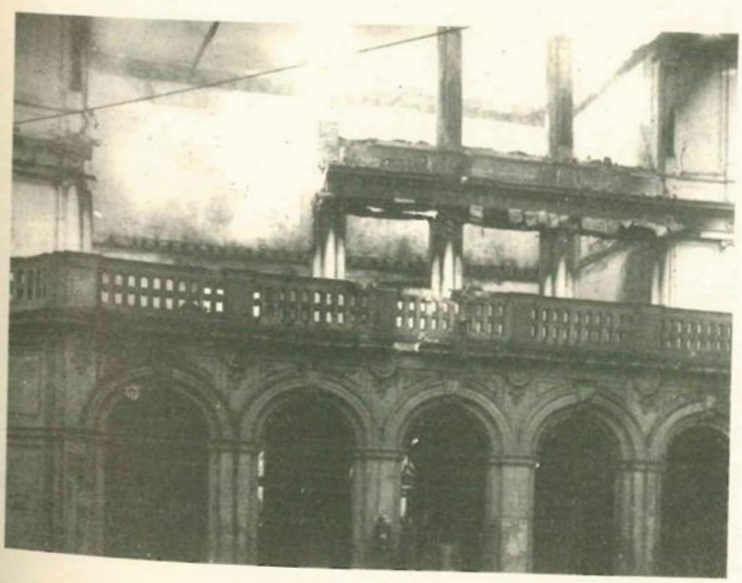

24 MZO. El incendio consumió medio millón de pesos y los legajos de la historia legislativa de México.

El año de 1851 se comenzó a construir el que se llamara Teatro Iturbide; fue concluido e inaugurado en 1856; el 22 de diciembre de 1872 fue ocupado por la Cámara de Diputados y destruído la madrugada de ayer.

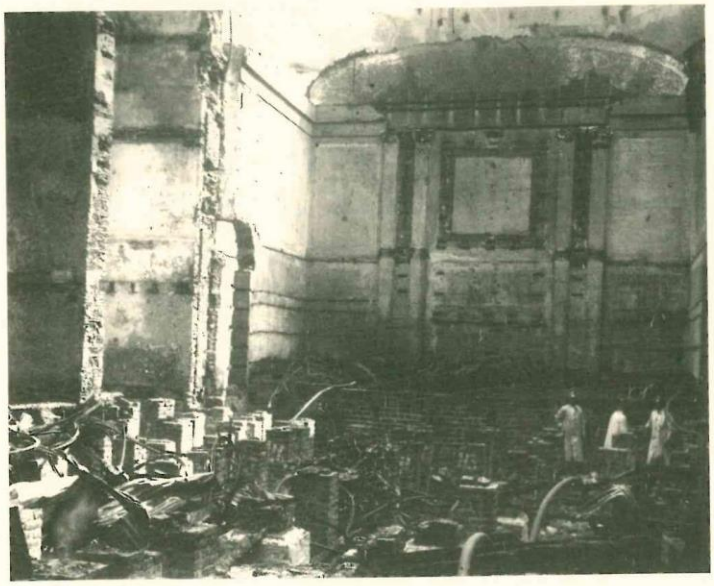

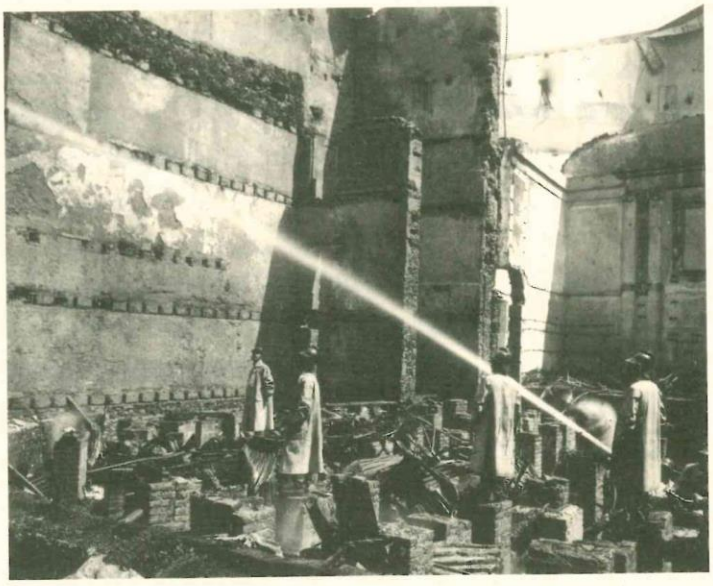

8 ABR. Medio Mazatlán quedó destruido por un incendio.

Muchas familias en la indigencia.

Las víctimas del Teatro Flores auxilian con dinero a las de este incendio.

14 ABR. El ganado vacuno atacado por la fiebre carbonosa en el Norte de la República.

22 MAY. El derrumbe de una presa en la planta de Necaxa ha originado la falta de luz y fuerza eléctrica.

Muchas fábricas han tenido que suspender sus trabajos por carecer de fuerza automotriz.

6 JUL. Graves daños han causado las inundaciones del Norte.

Comunicaciones interrumpidas y destrozos en campos y poblados. San Luis Potosí, Ciudad Victoria, Monterrey y Matamoros.

12 JUL. Un incendio en el Palacio Nacional.

El fuego se declaró en el Salón de Embajadores y fue pronto sofocado. Cuadros destruidos

31 JUL. Del Pacífico al Atlántico tembló ayer la República.

El Valle de México fue el centro del sismo. Ha pasado el terremoto sembrando la muerte en Acapulco, México, Chilpancingo, Puebla y otras.

1 AGT. Setenta y dos temblores han sido los registrados en Acapulco.
Sus habitantes se refugian en casas de campaña levantadas en las calles y en los campos. México ha sufrido las sacudidas de 15 fenómenos sísmicos.

2 AGT. Las víctimas de los temblores solicitan víveres y ropas.
La onda sísmica llegó a San Luis Potosí.

22 AGT. Monterrey víctima de un voraz incendio.
La oficina central del telégrafo envuelta en llamas.
Se inició el fuego en las boticas de León situadas en el centro comercial de la ciudad.

23 AGT. El incendio de Monterrey causó pérdidas por más de millón y medio.

24 AGT. Hasta ayer se apagó el fuego en Monterrey.

25 AGT. Quince mineros cayeron a una profundidad de 500 metros.
La mina de la Paz en Matehuala. Subían por un tiro de la mina en un malacate cuando se rompieron los cables y fueron a estrellarse los 15 mineros en el fondo.

29 AGT. Cerca de 1000 personas ahogadas en Monterrey.
Pérdidas por valor de 12 millones de pesos.
Más de 5,000 familias sin hogar.

30 AGT. Desastre sin precedente en Monterrey.
En la parte más alta de la ciudad el agua subió un pie de altura. Se calculan las pérdidas ocasionadas por las lluvias en 20 millones de pesos.

1 SEPT. Es aflictiva la situación de los damnificados en Monterrey.
En todo el valle de Santa Catarina se han recogido cadáveres de los que perecieron ahogados. Después de la inundación las casas han quedado en mal estado y comienzan a derrumbarse.

12 SEPT. Más de 10,000 personas perecieron en las inundaciones de Nuevo León.
Los supervivientes se encuentran en angustiosa situación.

16 OCT. Ochenta operarios cayeron en un tiro de la mina de "Las Esperanzas".
En Coahuila. Anoche se habían sacado 4 cadáveres.

26 OCT. Inundación de Tabasco causa pérdidas por 5 millones de pesos.
Durante el mes en curso ha llovido por espacio de 21 días en todo el estado. Los sembrados de maíz, frijol y varias poblaciones han sido arrasados por el agua. Las corrientes de los ríos crecidos han arrastrado trozos de caoba y cedro que representan sobre 50,000 toneladas.

1910 - 1919

PALACIO DE HIERRO

1910

3 FEB. Espantosa catástrofe en una mina de carbón en Coahuila.
70 mineros perdieron la vida. Formidable explosión en la mina "Palau".

29 MZO. Dos mil operarios están sin trabajo.
Todas las fábricas paralizadas en Puebla por culpa de la fábrica de hilados y tejidos "Beneficencia".

25 ABR. Horrorosa catástrofe en Pachuca. Dieciocho mineros destrozados por un terrible desplome.

21 MAY. A tres kilómetros de la estación hubo un choque formidable.
Dos trenes se "Telescopiaron" haciéndose pedazos, venían en peregrinación de varios estados de la República a la ciudad de México.

31 MAY. A las 10:20 de anoche se sintió un intenso temblor.
Rumor sensacional. La parroquia de Tlatlauqui, se derrumbó causando varias víctimas en Puebla.

2 OCT. Ocurrió una pavorosa catástrofe en las minas carboníferas de Las Esperanzas.
El terrible "Grisu" ha devorado más de cien víctimas en Coahuila.

7 NOV. Treinta y siete personas se envenenaron durante una fiesta y ahora llevan en sus músculos el germen de la muerte.

16 NOV. Gran incendio destruyó anoche el mercado Corona en Guadalajara. Fue tan violento el fuego que en un instante lo invadió todo.

1911

3 ENE. Diecisiete personas muertas y 80 heridas en un templo.
Presos los fieles del pánico, fueron aplastados horriblemente al huir del incendio en San Luis Potosí.

5 ENE. Fue horrible el naufragio del vapor "Usamacinta" en Veracruz.
Muertos y heridos.

9 FEB. Medio millón de pesos perdidos en un incendio.
La casa redonda y 17 locomotoras fueron destruidas por el fuego. Se rumora que el incendio fue intencional en Monterrey.

8 JUN. El formidable temblor que ha sacudido ayer a la ciudad no ha tenido prece-
dente, el sismo ocurrió horas antes de la entrada triunfal de Don. Francisco I
Madero.

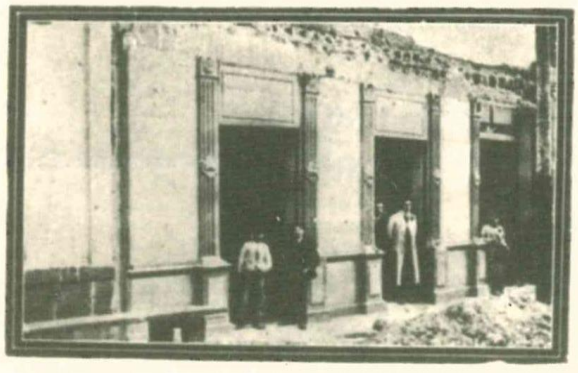

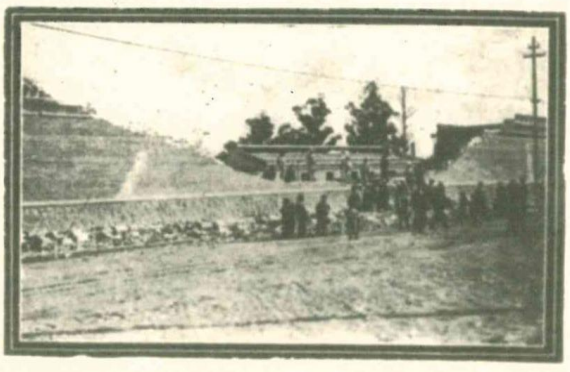

9 JUN. Siguen llegando a la capital detalles aterradores del último temblor.

1912

21 ENE. El paludismo se ha convertido en epidemia.
El 80% de los soldados de Morelos está atacado.

28 FEB. Un espantoso incendio en una mina en Oaxaca.
Diez hombres perecieron en las galerías y 18 fueron extraídos asfixiándose.

9 MAY. 14 veces tembló ayer en Guadalajara.
Palacio, Catedral, el Arzobispado, otros edificios públicos y numerosas casas particulares sufrieron serios desperfectos.

2 JUL. Se han perdido dos millones de pesos por la inundación en Querétaro.

5 JUL. Los horrores de la inundación en el Bajío.
Desde la Bufa puede verse el campo de la catástrofe, con un inmenso cuadro de ruinas y desolación.

20 JUL. Hubo en Guadalajara 23 temblores en 7 horas.
Un pánico inmenso se ha apoderado de los vecinos, que han ido a refugiarse en plazas y paseos.

25 NOV. 300 muertos a causa de un temblor en El Oro.

27 NOV. A medida que se conocen sus detalles es más terrible el siniestro causado por el temblor.

1913

6 ENE. Fábrica de cerillos "La Central" a punto de desaparecer entre las llamas. Pérdidas $30,000.

21 ENE. Un cielo ensombrecido y lúgubre anunció en los campos y en los pueblos la erupción del volcán de Colima.

22 ENE. Hasta Saltillo llegaron las cenizas que arrojó el Colima.

24 ENE. El volcán de Colima es una mina espontánea.

23 MZO. Un incendio acabó con el pueblo de Cárdenas.

26 SEPT. Horrible desgracia aflige a las más distinguidas familias de Guadalajara.
El corredor del colegio de San José se hundió y arrastró entre sus ruinas a 37 niños, resultando 2 muertos y el resto heridos.

1914

1 FEB. Un formidable incendio redujo anoche a cenizas todo el interior del majestuoso templo de La Profesa.

16 ABR. Un torbellino de fuego destruyó anoche El Palacio de Hierro.

4 JUL. La granizada más grande en México, 7 pulgadas de altura.

18 JUL. Robo e "Incendio" a la Academia de San Carlos, $3,000,000 en joyas sustraídas.

1915

26 SEPT. La inundación ocurrida en la ciudad de Jalapa no ha tenido precedente, cadáveres identificados.

1916

22 OCT. Una catástrofe ferroviaria en General Zepeda, Coahuila.
Más de 100 personas muertas y heridas.

13 NOV. Una horrible catástrofe cerca de Jalapa.
Descarriló tren de pasajeros del Interoceánico ayer en Banderilla. 33 muertos y 31 heridos en el primer tren de auxilio. En el segundo se esperan nuevas víctimas.

1919

23 ENE. El centro comercial de Veracruz arde; angustia y pánico. No hay agua ni bombas.
La falta completa de agua hizo que se propagara el fuego con suma rapidez, poniendo en peligro una de las manzanas de la parte central de ciudad.

24 ENE. Diez muertos en un siniestro marítimo.
Chocó el remolcador "George", contra una escollera cerca de Tampico.

19 MAY. Más de un millón de pesos perdidos en un gran incendio en Tampico.
Quedaron destruídas algunas casas y la policía y los bomberos luchan para extinguir el fuego.

22 JUN. Tampico afligido por incendio e inundación.
Un rayo provocó el incendio de un tanque petrolero. Inundación por la abundancia de lluvia.

9 AGT Catástrofe en una mina de Pachuca, la explosión causó la muerte de 17 mineros.

23 SEPT. Un gran incendio en la fábrica de Río Blanco, en Veracruz.
Causó pérdidas por más de un millón de pesos.

29 SEPT. El desbordamiento del Bravo causa grandes perjuicios. Tampico, Tamaulipas.

1 OCT. El Puerto de Tonalá fue destruido por el ciclón.
Serios perjuicios en las vías férreas y líneas telegráficas del estado de Chiapas.

5 OCT. Los habitantes de Tonalá desaparecen en la vorágine tremenda de la inundación.

6 OCT. Laredo. Hubo más de 60 muertos. Catástrofe ferroviaria.

1920 - 1929

PALACIO NACIONAL

1920

5 ENE. 10 Temblores registraron los sismógrafos de Tacubaya.
Varios pueblos desaparecieron en Veracruz a causa de los temblores. Activo el cofre de Perote.

15 ENE. 3,000 muertos en la zona de Coscutlán.

1921

23 JUL. Corre el riesgo de agotarse el aceite de Amatlán a consecuencia del incendio de 3 pozos.

12 DIC. Formidable erupción del Popo, arroja grandes cantidades de humo y lava.

1922

23 ENE. Formidable incendio destruyó el teatro "Variedades" de Puebla.
Varias casas comerciales, un restaurante, una imprenta y el Hotel Inglés se quemaron.

22 FEB. La parte comercial de Tampico fue destruida por un incendio.
Las pérdidas según las noticias llegadas a México, son incalculables y las desgracias personales son numerosas.

3 ABR. 69 nacimientos, contra 1,651 defunciones se registraron en México en marzo último.
La viruela, la escarlatina, el tifo y sobre todo las enfermedades estomacales son el azote de la ciudad.

14 MAY. Formidable ciclón en Laredo.
Duró 40 minutos y causó grandes estragos, destruyendo numerosas casas.

14 MAY. Muertos y 71 heridos resultaron del espantoso choque de trenes eléctricos, en el camino de Tacubaya a Cuajimalpa.
Al aproximarse los carros varios pasajeros se arrojaron.

27 MAY. Cinco muertos, seis edificios destruidos y un millón de pesos en pérdidas. Formidable incendio en Cananea, Sonora.

26 AGO. 27 Casas destruídas y 3 millones y medio perdidos en Tampico en un incendio.
Una manzana comercial destruída por el siniestro.

17 OCT. Un gran incendio destruyó 200 casas.
Ocasionó pérdidas por un valor de más de un millón y medio de pesos en Tampico.

1924

3 ABR. Crónica del incendio en el cine Barragán de Tacubaya.
Murieron 21 personas.

1925

5 FEB. 8 Estados invadidos por la terrible plaga de La Langosta.

1926

1 OCT. Fuerte Ciclón azota Veracruz.
Barcos hundidos, líneas telefónicas rotas y trenes suspendidos.

2 OCT. Aniquiló a Veracruz el "Ciclón Terremoto" que duró 14 horas.

1927

3 ENE. Tres millones de pérdidas por los temblores en Baja California.

22 JUL. Es alarmante la epidemia de paludismo en Ciudad Victoria.

26 JUL. Dos epidemias causan gran número de muertos en Jalisco (viruela y diarrea).

19 SEPT. Inundación de Acámbaro, 20,000 almas sin hogar .

CENTRO NACIONAL DE PREVENCION DE DESASTRES
MEXICO

20 ABR. Oaxaca semidestruida por los sismos.

18 JUN. Se han registrado más de 50 temblores en 21 hrs.

22 JUN. Oaxaca prácticamente destruida.

2 NOV. Temblor en el norte del país, donde nunca tiembla.
Trepidatorio en Parral y en Camargo.

CENTRO NACIONAL DE PREVENCION DE DESASTRES

1930 - 1939

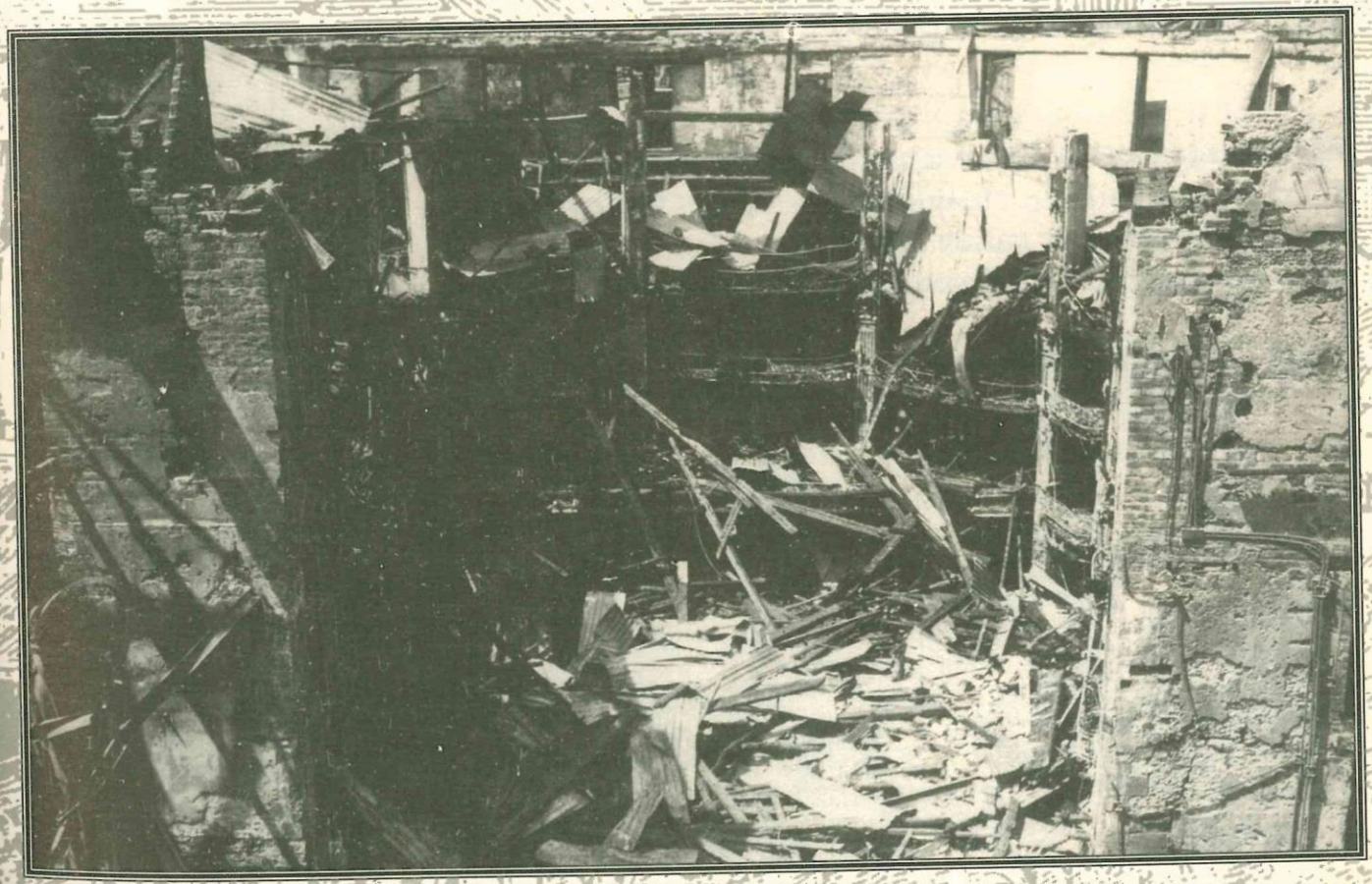

TEATRO PRINCIPAL

1930

16 FEB. 94 Hubo Defunciones en solo tres días por meningitis en un pueblo del estado de Sonora.

Una brigada estudiantil ha dado desoladoras noticias sobre la terrible epidemia. El peligroso foco está en la población de Cumpas.

27 FEB. Hay epidemia de meningitis en Michoacán.

El Gobernador, General Lázaro Cárdenas, ha solicitado la intervención del Departamento de Salubridad.

17 SEPT. Muertos y heridos en la Plaza de Toros de Puebla.

Se derrumbó una endeble gradería en los momentos en que se celebraba una novillada y caía granizo a montones.

El público para ponerse a cubierto de la artillería celestial, se encaramó en la parte alta de la gradería de madera, que no pudiendo aguantar semejante peso, se derrumbó en extensión de doce metros.

1931

15 ENE. En la capital hubo un muerto, numerosos heridos y 50 derrumbes.

El epífoco se halla en Huajuapan de León, Oaxaca.Todas las actividades de la metropoli se suspendieron por varios minutos.

La fuerte sacudida telúrica de anoche abarcó más de la mitad del territorio nacional.

17 ENE. Ha seguido temblando con fuerza en Oaxaca.

Anoche se sintieron otros varios movimientos de tierra, aunque no de gran intensidad.

25 ENE. Varios cerros se han desgajado en Oaxaca y están arrojando piedra y arenas candentes.

Entre los poblados de Chicahuaxtla y Cabecera Nueva una espantosa conmoción telúrica revuelve enormes rocas y abre inmensas grietas.

2 MZO. Un formidable incendio en el Teatro Principal de la ciudad de México.

Se afirma que varias personas perecieron en las llamas, más de 20 heridos en los hospitales. La catástrofe no guarda precedente en lo que va del siglo.

El siniestro más espantoso de los últimos años ocurrió anoche en el corazón de la ciudad.

25 ABR. Enorme carga de dinamita hizo explosión en "La Providencia", mina de la compañía Peñoles.

Hasta anoche se había recogido ocho cadáveres y gran número de heridos por la explosión que se oyó a 25 kilómetros de distancia.

29 ABR. Cuantiosos daños en Comitán a consecuencia de un ciclón y una terrible granizada.

Chiapas. Por primera vez en la historia de esta población, se registró hoy un formidable ciclón, acompañado de una terrible granizada, en el cual los pedriscos llegaron a tener el volúmen de un huevo de gallina.

13 MAY. Grave accidente en la carretera.

Apenas inagurado el camino de Laredo y ya recibió el bautismo de sangre, no es para turismo.

19 MAY. Guadalajara, Jalisco. Cuatrocientos niños de un hospicio a punto de morir por intoxicación.

Los huérfanos tomaron leche adulterada.

Le mezclaron formol en gran cantidad para hacerla aumentar de volúmen.

30 JUL. Acaeció terrible catástrofe en la Mina "El Tambor".

En Mazatlán, se ha confirmado que en el cerro de "El Tambor", donde existen los famosos yacimientos auríferos que tanta afluencia de gambusinos han provocado, ocurrieron ayer por la tarde muy graves derrumbes, a consecuencia de las torrenciales lluvias caídas en los últimos días.

30 JUL. Hay que socorrer a unos inundados.

Numerosas personas del estado de Veracruz expuestas a morir de hambre.

Se han refugiado en los terraplenes del ferrocarril y aún ahí el agua les llega a la cintura, urgiendo inmediata ayuda.

2 AGT. Varias familias han perecido en la región del Pánuco a consecuencia de la inundación.

Muchas casas están destruidas y se sabe de varios pueblos y rancherías, habitados por gente pobre, que fueron arrasados por las aguas.

9 AGT. No tiene precedentes el desastre ocurrido en la zona del Pánuco.

Centenares de personas se han refugiado en las copas de los árboles por haber quedado destruídos sus hogares.

23 AGT. Hambre y peste en una zona de San Luis Potosí.

Después de las fuertes lluvias que han estado cayendo y que originaron graves daños, pues inundaron extensas zonas de las Huastecas Potosina y Veracruzana.

15 SEPT. Prado Obispo y Santa Rosalía azotados por rudos ciclones.

El territorio norte de la Baja California sufrió enormes daños, buques perdidos en el Pacífico.

17 SEPT. Barcos y muelles de Veracruz destruidos por el huracán.

En el interior de la bahía se hundieron botes, balandros y pailebots.

No se han registrado desgracias personales.

En los malecones se produjeron dramáticas escenas entre los tripulantes.

7 NOV. Grave epidemia de paludismo esta diezmando rápidamente a los vecinos de Tantoyuca.

La epidemia de paludismo grave está desarrollándose en Tantoyuca, estado de Veracruz, donde las víctimas se cuentan por centenares.

Se cree que el cien por ciento de la población se halle enferma de paludismo y se carecen de medios para combatir el mal.

1 DIC. Rara y mortal enfermedad en General Terán, Nuevo León.
Una epidemia de carácter desconocido está diezmando a los vecinos, reina gran alarma.
El mal se presenta como una fuerte gripe y acaba su obra en sesenta horas.

18 DIC. Oaxaca. 71 Muertos bajo el templo católico de Guelatova.
Durante el temblor del miércoles se derrumbó la bóveda central.
Es enorme el estrago.

1932

23 FEB. Terrible conflagración ha destruido la ciudad bananera de Papaloapan, Veracruz.
El fuego se inició en unas chozas de paja y llegó hasta la estación de ferrocarril. A pesar de haberse iniciado el siniestro el sábado, ayer lunes no era posible sofocarlo.

24 ABR. Millares de personas perderán la vista en el estado de Chiapas.
La terrible oncocercosis hace cada dia nuevas victimas, especialmente en la zona cafetalera de aquella entidad. Amenazando con dejar ciegas a miles de personas en Chiapas.

3 MAY. Progreso y Mérida fueron azotados por un terrible ciclón la madrugada del domingo.
Muchas casas quedaron destechadas por la fuerza del viento y muchos árboles arrancados de cuajo.
Los habitantes de Mérida no recuerdan de un tornado tan espantoso como el que acaba de pasar.

18 MAY. Trescientos hombres cercados por un circulo de fuego al incendiarse unos bosques.
El temible incendio los sorprendió trabajando en unos aserraderos.
Cuarenta muertos carbonizados.
La conflagración ocurrió en los montes de Amajac, Puebla.

30 MAY. Apareció un foco sismico en las cercanias de la capital.
Cuatro temblores de tierra sacudieron ayer todo el Valle de México.
No hubo desgracias y fue escasa la alarma.

4 JUN. Muertos y heridos por el terremoto. En México no ocurrieron desgracias; la capital de Colima semidestruida.
Muchas poblaciones de la costa occidental acusan daños considerables.
Tecomán y Autlán se encuentran en ruinas.
Informes no confirmados dicen que en Ixtlán ocurrieron muchas desgracias.
Casi todos los habitantes se lanzaron a calles y plazas.

5 JUN. Jalisco y Colima devastados por causa del terremoto.

Aumenta el n£mero de victimas en muchas poblaciones del Occidente. Autlán y Mascota han quedado en escombros.

En el puerto de Manzanillo se sucedieron los sismos durante todo el dia y ayer aún seguia temblando.

6 JUN. No cesan los temblores en Jalisco y en Colima.

No ha sido posible calcular aún el número de victimas en la zona afectada.

13 JUN. Una terrible erupción del volcán de Colima originó ayer nuevos temblores en occidente.

Los habitantes en Colima presas de pánico a causa de los ruidos internos salen llamas y humo negro por el gran cráter. Edificios en peligro.

15 JUN. En la zona de Tomatlán, Jalisco, los sismos causaron graves daños.

El sismo produjo pánico, edificios públicos derrumbados, algunos balnearios fueron arrasados por las aguas del Océano Pacifico, inundándolos o destruyendo todas las sementeras; tres muertos.

En toda la zona subió la temperatura de las aguas y fuertes olores a azufre.

17 JUN. Es el volcán del Naranjal el que hizo erupción, cercano a Colima, ciudad semidestruida por los sismos.

El calor ha subido a 36 grados y medio.

A las 21:35 horas se produjo la detonación por las erupciones del Naranjal, seguido por movimientos telúricos.

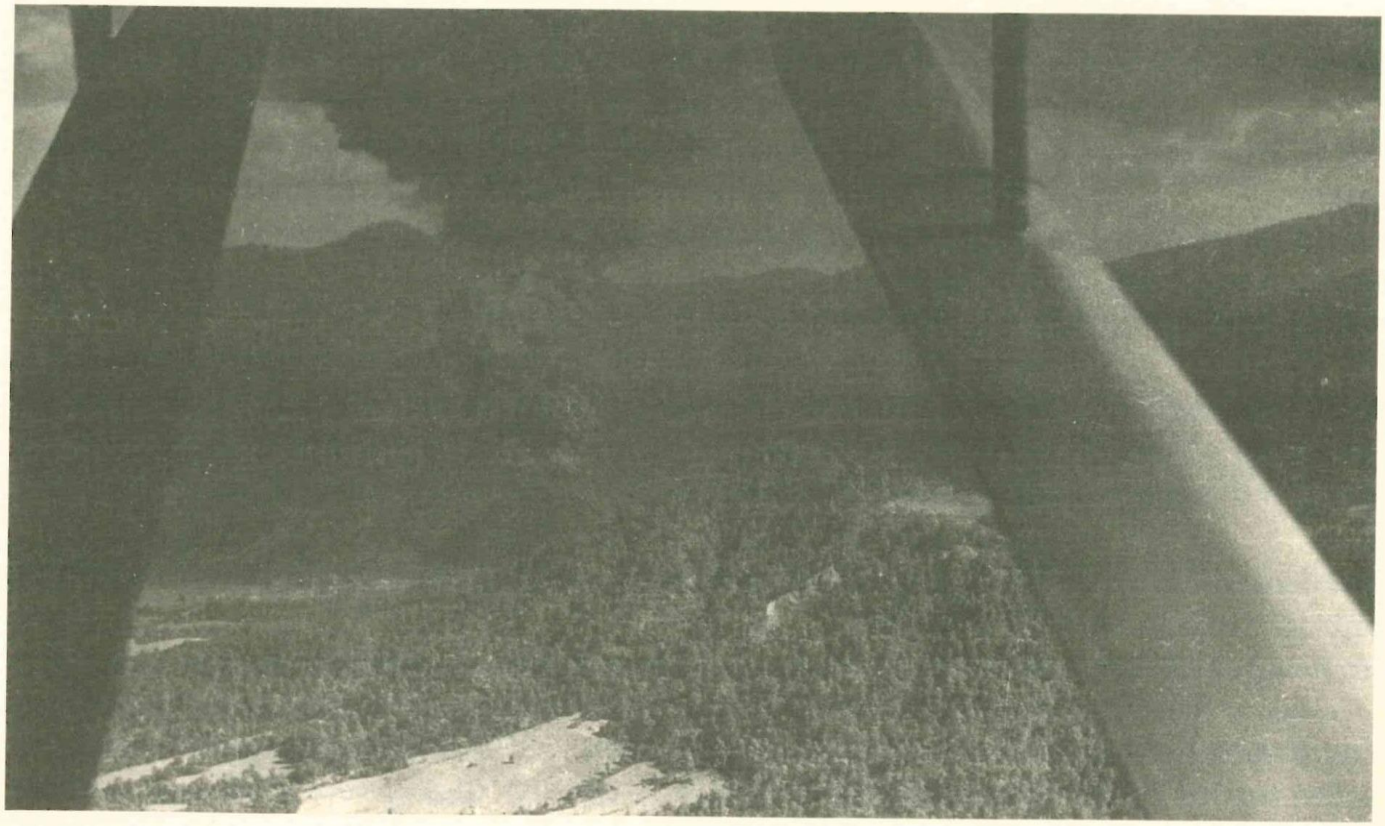

19 JUN. Derrumbe submarino en Acapulco. La ciudad de Colima casi destruida.

Enorme grieta de 1600 kilómetros de largo en el lecho rocoso del Oceano Pacífico.
Vasta zona de la república sacudida por un sismo ayer.
El volcán de Colima arrojaba bolas de fuego y en tanto la tierra trepidaba, escuchándose ruidos interiores.

20 JUN. Después del terrible sismo, un formidable ciclón. Toda la costa del occidente bajo el viento.

El Puerto de Manzanillo está en ruinas por el temblor. Barcos en peligro.
Parte de la costa del Pacífico en Manzanillo, es azotada por los fuertes vientos del este.
Personas del rumbo de Manzanillo dicen que muy poco debe quedar en pie después del temblor y ahora por el ciclón.

23 JUN. Coyutlán arrasado por la invasión del océano.

Gigantescas olas arrastraron a las casas y a la gente.
Después de la invasión del mar cuarenta personas desaparecidas. Después del temblor en Coyutlán, los habitantes salieron a la calle confiados, cuando inesperadamente vieron al mar avanzar con terrible violencia hacia la población.

24 JUN. Por dos veces más Coyutlán ha sido barrido por las olas.

Una extensa zona es presa por los sismos.
Hay millares de familias sin hogar. Hace falta ropa, viveres, medicinas.
Más de 20,000 personas sin hogar.

27 JUN. Nuevas poblaciones de Colima quedan convertidas en ruinas.

Zihuatlán y Camotlán destruidas totalmente por el sismo.
Las haciendas de Navidad y Barra de Navidad, quedaron destruidas por la marejada que destruyó a Coyutlán.

7 JUL. También fue destruida Coalcoman, Michoacán.

Esta población se encuentra en los límites del estado de Colima y más de la mitad de las casas fueron destruidas, entre los edificios destruidos están la iglesia, la escuela oficial, el hotel y la oficina de Correos. La población se encuentra sin víveres y otros elementos.

13 JUL. Autlán la más importante población de Jalisco, convertida en ruinas por un nuevo temblor.

El lunes pasado fue sacudido, por un formidable temblor. Las pocas casas que habían quedado en pie por el anterior temblor, se cayeron por tierra.

19 JUL. Millares de personas carecen de habitación.

Sólo han quedado en pie el 2% de la vivienda en Autlán, Jalisco. A las 7 horas se registró un fuerte temblor acompañado de ruidos internos.

26 JUL. Nuevos temblores se registraron en Colima.

El primero que fue el más intenso se sintió a las 3 horas con 14 minutos, hubo gran pánico. Numerosos derrumbes que dejaron en la calle a muchas familias.

28 AGT. Colima es azotada por otro violento ciclón, son enormes los destrozos que ha causado.

La esperanza de obtener buenas cosechas este año han quedado desvanecidas. Ruidos subterráneos.

2 SEPT. Desbordamiento del Rio Bravo, Nuevo Laredo, Piedras Negras, del Rio y otras ciudades en peligro.

Un puente fue arrastrado y las autoridades militares están tomando medidas para ayudar a los vecinos.

3 SEPT. Formidable inundación en Piedras Negras y otras ciudades.

Dos puentes internacionales destruídos, 16,000 personas sin hogar, todos los sembradios arrasados en la zona agricola de Jimenez del Rio y Villa Acuña, Piedras Negras, Coahuila. El rio ascendió unos 54 pies de altura.

6 SEPT. Hay más de 100 familias sin hogar en Nuevo Laredo .

20 personas muertas al derrumbarse el puente internacional del ferrocarril entre Laredo Texas y Nuevo Laredo, hay millones de pesos en pérdidas.

10 SEPT. Inundaciones en Chihuahua, Jimenez y Parral.

El río Florida ha desbordado por diversas zonas en la capital del estado y ha derrumbado muchas casas. En Parral, destrucción de 200 casas. Al sur de Ciudad Camargo el río deslavó 8 kilómetros de vía del ferrocarril, interrumpiéndose el paso de trenes.

20 SEPT. Son grandes los daños que causaron las aguas a la ciudad de Parral.

Cientos de casas derrumbadas y las pérdidas ascienden a más de 400 mil pesos.

22 SEPT. Tras de la inundación, grave epidemia de difteria se enseñorea en la ciudad de Parral a consecuencia de la inundación.

Se pide auxilio a la gente en México.

Se teme que la epidemia se extienda alcanzando enormes proporciones de victimas.

23 SEPT. Daños causados por el Río Santa Catarina.

Los resintos, la vía férrea, siendo el más importante el derrumbe de un puente.

1 ENE. En todo el Golfo está soplando un fortísimo norte.
Se informó que zozobró el Buque San Jacinto, pereciendo la tripulación.

21 ENE. Una terrible catástrofe en la ciudad de Morelia.
29 muertos y más de 30 heridos por tremenda explosión
Volaron más de 70 tambores con dinamita.

4 FEB. 26 niños heridos por pánico en un teatro.
Un muchacho lanzó la voz de fuego en el cine Variedades de Veracruz y los niños fueron pisoteados horriblemente; es casi seguro que perdieran la vida 26 niños.

15 MZO. 47 muertos hubo en el Teatro Hidalgo en Ahualulco, Jalico.
Causa de la catástrofe, un grito de "fuego" fue el que sembró el pánico entre las familias, que al estar viendo una pelicula donde aparece un pavoroso incendio, se escucha el grito, cunde el pánico, y la gente se precipita a la salida en la parte alta del cine a la escalera, ésta se precipita, ocasionando la tragedia entre hombres, mujeres y niños.

18 ABR. Funestos males para los niños.
Tosferina y sarampión son las dos epidemias que reinan en el Distrito Federal en las últimas 4 semanas. Los focos más desarrollados han sido las colonias de Tepito, Tacuba, Tacubaya y la Doctores, debido a la falta de higiene en los hogares.

7 JUL. Un formidable ciclón azotó ayer el litoral del Golfo.
Matamoros está en grave peligro.

8 JUL. Tamaulipas. Soto La Marina destruído por el ciclón tropical.
Enormes daños materiales en toda la costa noreste de la República, anoche a las 22 horas.

9 JUL. Jiménez y Ciudad Victoria casi fueron destruidas por el terrible ciclón.
Naufragios en las costas del Golfo.
Ciudad Victoria ha quedado casi destruida a consecuencia del ciclón.
Los habitantes de Jiménez se hallan aislados ya que las vias férreas han sufrido daños de consideración.

11 JUL. Millares de victimas por el huracán, faltan viveres, ropa y medicinas.
La población perdió el 60% de sus viviendas.

12 JUL. Se está organizando el auxilio para las victimas del ciclón.
La totalidad de las casas del poblado de Padilla arrasadas, una persona muerta y 6 heridos.

6 AGT. La ciudad de Monterrey es abatida furiosamente por el ciclón.

Las calles convertidas en rios.

El Río de Santa Catarina como mar embravecido, ha salvado su enorme dique.

4 SEPT. El rio Pánuco se desbordó.

Los vecinos de Pueblo Viejo tratan de ponerse a salvo.

Los trenes están detenidos.

5 SEPT. Peligro en el Golfo.

La costa norte abatida por los vientos.

6 SEPT. Muertos y heridos por el ciclón.

Todo el norte de Tamaulipas incomunicado, graves daños causados por el ciclón con vientos de 170 millas por hora en la ciudad de Matamoros.

6 SEPT. Más de cien personas intoxicadas.

El aceite de ajonjolí es la causa del envenenamiento.

Las autoridades sanitarias intervienen para buscar el origen.

7 SEPT. Todas las fábricas de aceite cerradas.

Se trata de organizar el control sanitario de lo que produzcan.

Se descubrió que el aceite envenenado contenia alteraciones, ya que estaba adulterado con dosis de aceite de ricino y de higuerilla, el cual contiene productos tóxicos.

17 SEPT. Tres mil vecinos en Tampico están faltos de hogar.

El ciclón del Golfo destruyó varias casas pobres y el hospital civil.

El Puerto se halla incomunicado no hay muertos por las inundaciones en Tampico, hay unos 50 heridos y 3000 personas que han huido hacia las partes altas.

18 SEPT. 37 muertos, dos mil gentes sin hogar y un millón de pérdidas.

La ruptura de la presa de San José tiene consternado a San Luis Potosi.

Hay destruidos cuarenta puentes.

Más de mil casas pobres totalmente arrasadas.

26 SEPT. Tampico convertida en ruinas: Hay centenares de cadáveres, es decretada la ley marcial.

Las tres cuartas partes de las casas del puerto se hallan destruidas.

Millares de personas sin hogar y sin ayuda.

27 SEPT. 50 cadáveres y 800 lesionados.

Los daños materiales en Tampico son cuantiosos, falta agua y se temen las epidemias. Se cree que hay más muertos y heridos.

28 SEPT. Vuelven a desbordarse los ríos sobre Tampico, hay unas 5000 familias sin hogar en Pánuco.

En toda la República se organiza una colecta de 700,000 pesos para ayudar a los damnificados. Penosamente, se hacen obras de salvamento en los pueblos ribereños del Pánuco y Támesis.

1 OCT. Aumentan las proporciones de la catástrofe en el Noreste.

Es imposible calcular el número de muertos por las inundaciones que ascienden a millares, numerosos edificios en Tampico en riesgo.

2 OCT. A los Ferrocarriles daños en las alcantarillas, vias, puentes, etc.

Proyecto para fundar una nueva ciudad de Tampico en las lomas inmediatas al puerto. La gente se ha refugiado en las partes altas. Las tropas en obra de salvamento.

4 OCT. Hubo 50 muertos en la ribera del Támesis, los cuerpos tumefactos se hallaban cubiertos de lodo y escombros.

5 OCT. Son 8 mil las personas que carecen de hogar en Tampico.

Muchos de ellos se encuentran en la zona inundada de Tampico.

6 OCT. Llegan más informes de pueblos dañados, comarcas devastadas, casas destruidas, pérdidas de animales, cosechas. Las cifras son enormes.

En el estado de Chiapas el Río Grijalba arrasó totalmente sementeras, ganado y pérdidas personales. Más de 25 poblaciones destruidas. El huracán destruyó la mitad de Matamoros, Tamaulipas.

7 OCT. El éxodo de habitantes de Tampico como salvación.

Se organizan otros trenes y llevarán a quienes lo soliciten a otros lugares del pais.

9 OCT. Hubo 39 muertos en una inundación, recogidos en el pueblo de Hoyos, Guanajuato.

Las aguas destruyendo todas las casas próximas a la sierra, 60 familias sin hogar.

5 NOV. Terrible mortandad ha habido en Tampico.

No tiene precedentes hasta hoy. Las enfermedades gastrointestinales son las que hicieron más victimas, como consecuencia de los ciclones e inundaciones de los meses pasados. Asciende a 441 fallecimientos de enfermedades gastrointestinales; 68 muertes por el sarampión; 59 de bronconeumonia y 33 de Tuberculosis.

1934

30 ENE. Una iglesia llena de niños se derrumbó a causa del temblor en Nochitlán, estado de Guerrero.

Una veintena de ellos y seis señoritas resultaron lesionados.

25 JUN. 12,000 personas quedaron sin hogar por la inundación en Allende de Coahuila.

El agua subió a 1.80 metros y muchos kilómetros de siembra fueron arruinadas.

30 JUN. Ha sido diezmado por la viruela un pueblo del estado de Oaxaca.

La ignorancia de los habitantes hace dificil la campaña sanitaria.
104 Defunciones.

19 SEPT. Terribles daños por temblores en Jalisco.

Concepción de Bramador quedó toda destruida.

23 SEPT. Formidable ciclón se abate sobre la costa de occidente.

Hay daños en la Península de California.
El huracán ha recurvado en la punta de San Lucas y azota a Sonora.
Lluvia tenaz.

26 SEPT. Hay veinte mil personas sin comer en Baja California.

Pérdidas materiales por varios millones.
Los mayores daños fueron en Santiago, San Bartolo, San José y todos Santos.

10 DIC. La hecatombe de Pátzcuaro: 17 muertos y 600 lesionados.

La Ciudad se halla de duelo.
Tres mil espectadores se hallaban en la plaza de toros que se derrumbó.
Se vino abajo la graderia de madera, ocasionando el derrumbe total del coso al celebrar el festejo de la feria.

1935

14 OCT. Hubo 27 barcos hundidos y 15 más seriamente dañados.

Muchos damnificados llegan a Veracruz a pedir ayuda, se coordinan las Secretarias de Estado para brindar ayuda.

1936

7 ABR. Espantosa hecatombe en el ferrocarril mexicano.
Dos carros pullman del tren nocturno para México caen en una barranca.
Se cree que son muchos los muertos y heridos.

28 AGT. Verdadera catástrofe al norte.
Muchas familias han perecido en las inundaciones.

1937

2 ENE. Hubo 20 muertos por explosión de dinamita.
30 casas estallaron en pocos minutos en Torreón los trabajadores del nuevo camino entre Palmito y Bermejillo destrozados.

16 ENE. Fue localizado hecho añicos y consumido por el fuego el avión "Electra" al sur de playa Vicenta.
Sus ocupantes es casi seguro que perecieron.

24 ENE. Zozobró un vapor ayer en Chapala.
En é,l iban 15 personas de Guadalajara, algunas de las cuales murieron.

7 FEB. En algunas regiones del pais graves epidemias de gripe, viruela y sarampión.
Numerosos casos de viruela negra en Zacatecas, sarampión en
Coahuila y en Guadalajara y en la capital, la gripe .

7 FEB. Fallecieron 13 niños de sarampión en 50,000 casos de gripe.

3 JUN. Más de 100 vecinos de Tlalpujahua, no han podido ser encontrados aún.
Las brigadas de esta capital han estado trabajando; hasta ayer se han encontrado 65 cadáveres.
Los voluntarios y zapadores han excavado la gruesa capa de lodo que cubrió totalmente 7 barrios de esta población, los bordos de contención se rompieron en las presas de almacenamiento de "Jales" en la mina "Dos Estrellas".

4 JUL. 1200 niños han muerto en Xochimilco en el espacio de 3 meses.
Por causa de infecciones gastro-instestinales, debido a la mala calidad del agua y alimentos.

26 JUL. Catástrofe sísmica en el Estado de Veracruz.
Varios muertos y heridos en la ciudad y en otras regiones derrumbe de edificios, daños materiales, interrupción de los servicios de luz, telégrafo, teléfono.

27 JUL. Maltrata en ruinas por el sismo.
En Orizaba 5 muertos, más de 20 casas destruidas, se cayó un templo.
El volcán Pico de Orizaba lanza fumarolas.
La ciudad de Maltrata, la más castigada, innumerables muertos y por lo menos la mitad de la población en ruinas.

28 SEPT. Un millón en pérdidas por un incendio de una bodega de henequén en Mérida, Yucatán.
Es el incendio más grande de que se tienen memoria. Se quemaron 16,000 pacas.

4 OCT. Naufragó el "Vicente Antonio" con 30 personas en Veracruz.
El vapor salió anteayer de Veracruz, se hundió completamente, 8 personas salvadas.
Mala construcción se le atribuye al buque.

5 OCT. Los tiburones devoraron a cerca de 20 náufragos, 14 más salvados por un pailebot.
Faltan aún 18, hay pocas esperanzas de hallarlos.

21 OCT. Temible plaga sobre Tabasco.
Las 3/4 partes de los platanares se hallan invadidos causando graves daños.

24 DIC. 5 temblores ocurrieron ayer, la capital en grave peligro.
4 muertos y graves daños en la capital. Derrumbes, cables rotos, cañerias.
Se sintió en Guerrero, Puebla, Tlaxcala y Querétaro.
En Jalapa hubo daños, al igual que en Chilpancingo, Guerrero.

29 DIC. Tremendos estragos causados por el ciclón.
La ciudad de Rosario, Sinaloa fue destruida.

1938

11 FEB. Muchas muertes está causando la meningitis. Los médicos de Salubridad a donde está el mal.
Angustioso mensaje.

7 ABR. Como millón y medio de pesos perdiéronse por devorador incendio.

8 ABR. Dos millones de pérdidas hubo por incendio.
Multitud de gente ha quedado sin hogar. Miseria más completa.

10 MAY. Nueve obreros muertos por una terrible explosión en la mina de carbón Agujita.
El terrible gas grisú, acumulado en una de las galerías, dió origen a la catástrofe que ha conmovido a toda la región del Norte.

7 JUN. Catástrofe en un cine de Zacatepec, Morelos.
Setenta víctimas al incendiarse un salón de cine en plena función.
Treinta y dos murieron; doce están muy graves y veinticinco resultaron con golpes y contusiones.

8 JUN. Cuarenta y cuatro jefes de familia perdieron la vida en la catástrofe que arrasó al pueblo de Zacatepec.
Los que murieron dejan 162 deudos, de los que son 55 hombres, 66 mujeres, 38 niños y 6 niñas.

14 JUN. Incendio por terrible explosión.
Ocurrió ayer en Xalapa, donde hubo, muertos y casas destruidas.

24 JUN. Jalapa, Veracruz; Tres niños murieron hoy y trece más se encuentran gravísimos a consecuencia de una intoxicación.
Les sobrevino por habérsele suministrado una dosis excesiva de un medicamento para arrojar parásitos intestinales, las víctimas son alumnos de la Escuela Rural Federal de la Congregación de Chapultepec.

2 SEPT. Veinticinco personas perdidas en Nuevo León.
El agua que en forma torrencial bajó de los cerros, azolvó dos turbinas de la Fábrica de Hilados "El Porvenir" situada en el Municipio de Santiago.
Por la misma causa se perdieron sesenta casas y todo el municipio mencionado carece de alumbrado.

21 OCT. México es el pais en donde más victimas hace hoy la tuberculosis.
En siete años murieron en la República 65,427 enfermos; de ellos 9,550 en el Distrito Federal.
50 Muertos al dia en la República.
La Tuberculosis crea la miseria, y ésta, a su vez, engendra la tuberculosis.

22 DIC. Se volcó el tren de pasajeros que salió ayer para Veracruz.
En la catástrofe del ferrocarril mexicano; 5 muertos 43 heridos.
El accidente ocurrió en las estaciones de Irolo y Ometusco.
Llegada del convoy con los heridos.

27 MZO. Asturias y Necaxa empataron y medio parque Asturias se quemó.

El juego brusco del tim asturiano y la pésima actuación del árbitro, motivaron el escándalo.

Al finalizar la primera mitad, Necaxa iba arriba 2 a 0, pero la falta de Casarín, que fue lastimado según parece por consigna, dió al "Asturias" el empate.

1940 - 1949

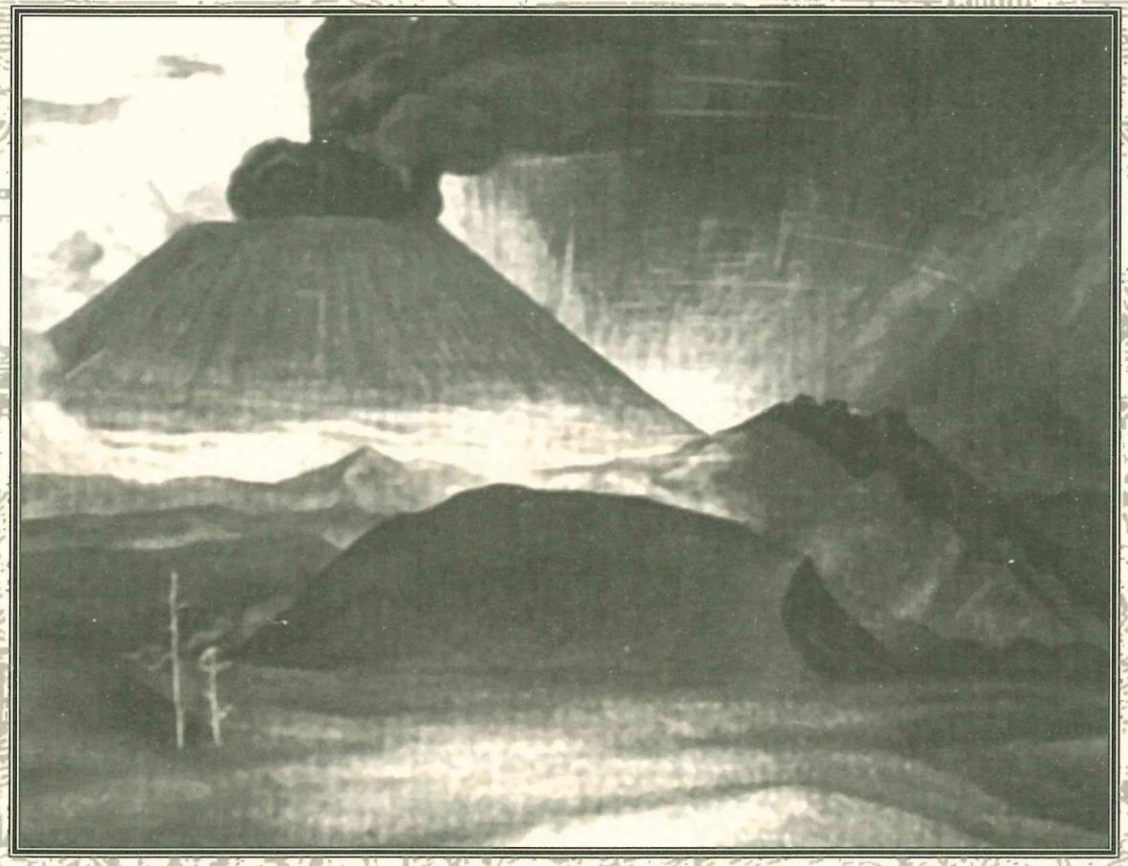

PARICUTÍN

1940

2 AGT. 40,000 niños tuberculosos asisten a las escuelas en el Distrito Federal.

1941

16 ABR. Colima fue destruida.
Un rio de lava arrasa las poblaciones, incendia bosques y está sembrando la muerte.
Espantosa erupción del volcán; ayer se desgajó un cerro.
En México el terremoto hizo grandes estragos.

16 ABR. Colima fue destruida por fuerte temblor.
Otros poblados de la misma entidad y de Jalisco, Guerrero y Michoacán, también quedaron arrasados por el fenómeno.
Tuxpan, Zapotiltic, Ciudad Guzmán, Coalcoman, Carapan y otros lugares azotados duramente por los temblores.
Colima destruida, creyéndose que el número de muertos es fantástico; ni luz, ni energia.

17 ABR. 29 sismos más, ayer. Macabra remoción de escombros en Colima.
Ayer se repitieron los sismos: 29 temblores registrados en el corto espacio de 24 horas.
El dolor, la miseria y el espanto reinan en la mártir ciudad de Colima.
Se está deslizando el continente al mar.

18 ABR. Estado de sitio en Colima. Avila Camacho recorrerá la zona devastada.
Colima, declarada en estado de sitio, quedó bajo la vigilancia de patrullas federales.

19 ABR. Siguen sacando muertos de los escombros.
En Coalcoman, Michoacán, continúa temblando. El sol se oscurece en cada sismo, sembrando pavor.

20 ABR. Jalisco damnificado más que Colima.
El terremoto en Tuxpan, Jalisco.

26 ABR. Vuelve a temblar en Colima; casas cuarteadas que se caen.

29 ABR. Otro temblor de tierra se registró ayer.

22 JUN. Formidable siniestro destruye el Palacio de Gobierno en Chihuahua.

7 JUL. Noventa muertos en Guadalajara.
Se desplomó un cine. Más de 200 heridos en la catástrofe por un rayo.

20 OCT. Incendio y hundimiento del vapor Nacional Campeche, en Mazatlán.

1942

10 ENE. Terrible explosión ayer en La Villa.
Fábrica de pólvora convertida en pavesas.

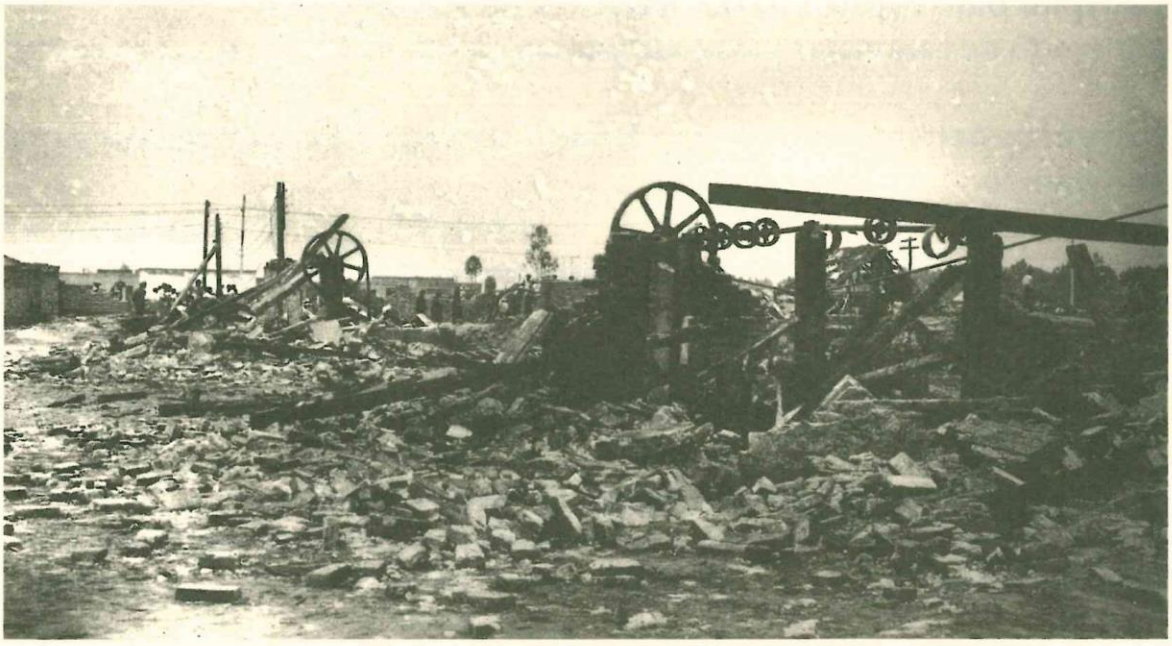

18 ABR. Una explosión en la fábrica de pólvora.

4 JUN. Tremendo siniestro en la Fábrica Nacional de Armas.
Cuatro bomberos muertos y varios heridos al derrumbarse una pared mientras se combatia el fuego.

26 JUNIO. 4,000 casos de fiebre tifoidea en el Distrito Federal.

15 JUL. Ardió el ingenio de Zacatepec, Morelos. Estuvo a punto de quedar totalmente destruido.

13 SEPT. Explosión, con siete lesionados. Voló una cohetería mientras trabajaba la gente.

27 OCT. Trágico choque de trenes en Puebla. Muertos y heridos en una tremenda colisión.

13 NOV. Juchitán, Oaxaca semidestruida por fortisimo terremoto.

1943

21 FEB. Un volcán está haciendo erupción en Parangaricutiro.

29 FEB. Nueve Estados sacudió el temblor. El nuevo volcán en erupción.

16 MZO. Uruapan bajo tupida lluvia volcánica de arena.
Alarmante éxodo de caravanas presas de pánico.

19 MZO. La ceniza del volcán amenaza hasta Celaya. En las poblaciones que inunda provoca gran pánico.

25 MZO. Otra vez las cenizas volcánicas cubren varias ciudades, sembrando pánico entre los habitantes.

26 MZO. El volcán ha echado 24 millones de toneladas de lava hasta el dia 6 .

28 MZO. A 400 kilómetros del volcán llegan cenizas y arena.
4 ABR. Devastación en 50 kilómetros a la redonda del volcán Paricutin.
Procesión en Uruapan.

12 ABR. Enfermedades por las cenizas del volcán.
Numerosos atacados de los ojos y vias respiratorias.

13 ABR. Cataclismo por la erupción del volcán.

14 ABR. Tres volcanes en erupción; habrá temblores.

19 ABR. Entró en terrífica actividad otra vez el Paricutin.

8 JUN. Pueblos cubiertos por las cenizas y arena del volcán Paricutin.

12 JUN. Brotó otro volcán junto al Paricutin, arrojando lava y sembrando el pánico.

13 JUN. Cada tres segundos explota el Paricutin.

16 JUN. Huyen empavorecidos de la zona del Paricutín.

1 NOV. Otro pueblo en peligro por el Paricutin.

25 DIC. Terrible explosión en una coheteria.

1944

12 ENE. Surgen tres cráteres más en el volcán del Paricutin arrojando lava.

15 ENE. Uruapan, invadido por cenizas del volcán.

5 MAY. La lava, a las puertas de Parangaricutiro.

9 AGT. Explosión en la fábrica de Santa Fe.

8 SEPT. Catastrófico ciclón en el Pacifico.
Pueblos enteros destruidos, cerros desgajados y embarcaciones hundidas.

10 SEPT. Cerca de 100 muertos y miles de heridos.
Otras zonas del pais destruidas por una furiosa tromba.

13 SEPT. Media República bajo un diluvio.
El temporal se extiende, causando grandes estragos.

20 SEPT. Terrible incendio en una fábrica de cerillos "La Central"

25 SEPT. Barcos hundidos por el temporal.
Más víctimas y daños por las tormentas.

1945

2 FEB. Hecatombe férrea. Un tren con peregrinos a San Juan de los Lagos, destrozado e incendiado.
200 muertos y muchos heridos. Achicharrados en vida murieron en la catástrofe de Cazadero.

11 NOV. Fábrica destruida por voraz incendio.
Las llamas alcanzaron enormes proporciones; grandes pérdidas y todo un barrio en peligro.

1946

11 ENE. No cede la meningitis en San Luis Potosi.
A pesar de la campaña médica, el mal en vez de ceder, se propaga.
Un problema social no médico.

14 ENE. Violento huracán en Veracruz; Se fue a pique el G -24.
Tremendo huracán sopla en el Golfo, desde ayer. El Guardacostas 24 hundido en Veracruz, otras embarcaciones están en peligro.

3 ABR. Esta cundiendo la meningitis en Pachuca, Hidalgo.
Cierre de Escuelas en la Ciudad de Pachuca, a causa de la peligrosa meningitis.

7 MAY. Catástrofe al caerse la plaza de toros "Rodolfo Gaona", el domingo.
Muertos y heridos al derrumbarse una plaza de toros de provincia.
Las bestias matadas a balazos.

2 JUN. Cunde rápidamente la parálisis infantil.
Por todas partes hay brotes del mal. La región de Orizaba invadida por la parálisis infantil. Hay casos en Río Blanco, Nogales y Ciudad Mendoza. Han acudido brigadas de Salubridad y Asistencia de Veracruz y Jalapa.

7 JUN. Estado de alarma.
Puerta abierta a la invasión de la parálisis. Invasión por Nuevo Laredo. La poliomielitis entra libremente.

27 JUN. 75,000 víctimas de la terrible oncocercosis.
Más de 25,000 personas ya han quedado ciegas, en Oaxaca y en Chiapas. Se investiga para poder atacarla.

28 SEPT. Gigantesco incendio puso en peligro a Guadalajara.
Destruyó la planta de Pemex; varias víctimas.
Más de dos millones de pesos perdidos; pudo haber sido una gran conflagración.

4 OCT. "Al Puerto de Veracruz" perdió millón y medio en el incendio.

14 NOV. Se estrelló un avión en Perote: Hubo 15 muertos.
Espantoso desastre en la ruta de Veracruz. El avión Douglas DC-3 de la empresa Comunicaciones Aéreas de Veracruz, chocó con el flamante y majestuoso Cofre de Perote, habiendo perecido 12 pasajeros, y tres tripulantes.

15 NOV. Contrabando de parque en el avión incendiado.
Fueron las víctimas; espantosamente carbonizadas.

18 DIC. El enorme cine "Cosmos" quedó destruido por voraz incendio.
Hora y media de fuego incontenible fue suficiente para que el moderno y costosísimo edificio, destinado a sala cinematográfica denominada "Cosmos" que orgullosamente se levantaba, quedara totalmente consumida en su interior, al producirse formidable siniestro, exactamente a las 19:30 horas.

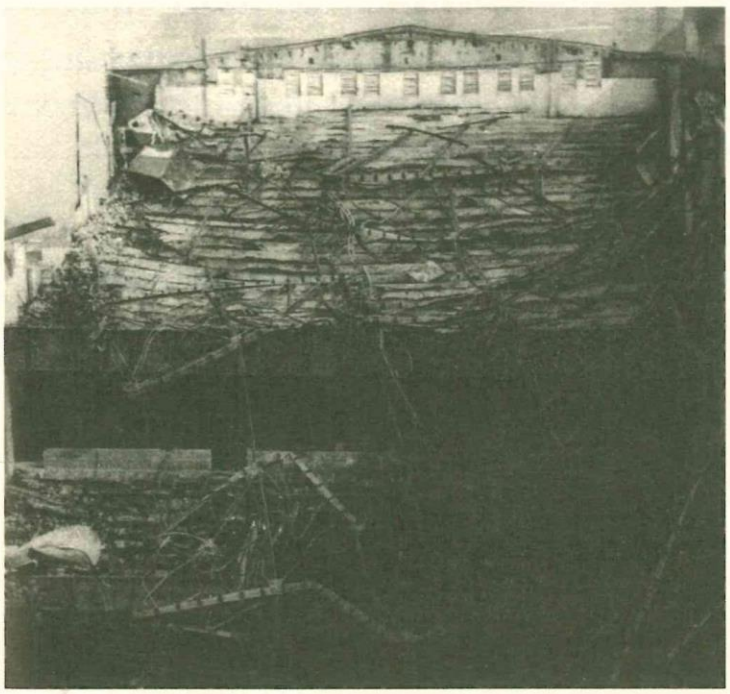

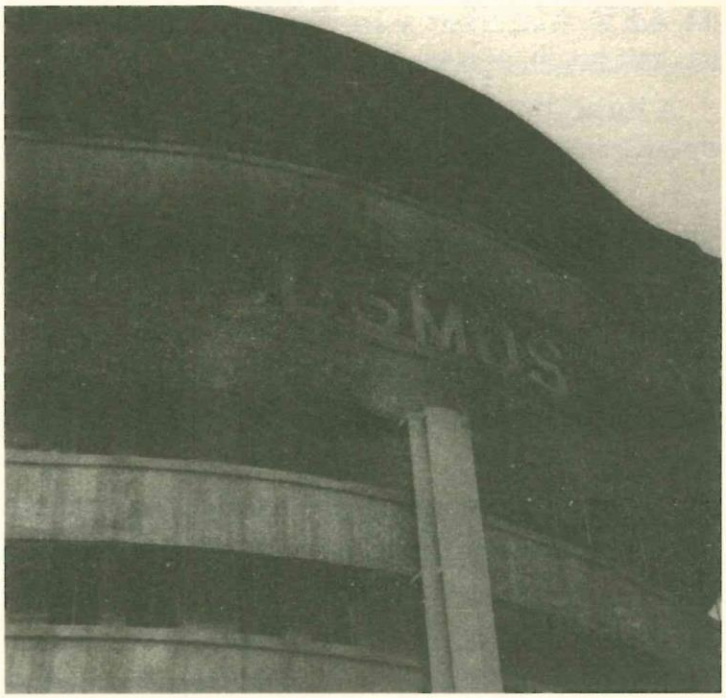

1947

FEB. Defunciones por la viruela los focos están controlados.

7 FEB. Varios focos de "Viruela Negra" son localizados.
Rápidas medidas para combatir la peste.

9 FEB. Cuarentena para los atacados de viruela.
El pabellón 28 del Hospital General, destinado a enfermos infecciosos y en el cual se alojaron los atacados por viruela maligna, está en cuarentena.

11 FEB. Tres muertos y 13 heridos en trágico derrumbe.

Sangriento saldo que arrojó el derrumbe del techo de uno de los sets de los estudios cinematográficos "Tepeyac", establecidos al norte de la colonia Tepeyac-Insurgentes en la Villa de Guadalupe.

5 MZO. Víctimas del tumulto registrado ayer en el Estadio Nacional.

Caracteres de lamentable gravedad registró el tumulto ocurrido ayer en el Estadio Nacional, con motivo de la aglomeración de miles de personas que asistieron al festival que se celebró en honor del Presidente Truman.

4 ABR. El volcán Paricutín que parecía haber disminuido en fuerza, vuelve.

Más agresivo desde ayer, arrojando fuerte lluvia de arena y cenizas a grado tal, que las calles y parques de esta ciudad se encuentran totalmente invadidas.

11 ABR. Muertos y heridos al estallar una bomba.

Al hacer explosión una bomba encontrada por un niño, cerca de la presa de Guadalupe, a inmediaciones de las obras del túnel de San Javier, en el Municipio de Tulitlán, México perecieron cuatro personas y dos más quedaron gravemente heridas.

28 ABR. Murieron 30 personas al incendiarse un autobús.

Uruapan, Michoacán.- El camión No. 18 de pasajeros que venía de Morelia, a esta ciudad, se volcó hoy a las 13 horas, en un lugar denominado "Las Pajas", situado a unos ocho kilómetros de Uruapan, habiéndose incendiado a continuación, por lo que la mayoría de los pasajeros que viajaban en dicho vehículo tuvieron una horrible muerte.

31 MAY. Otra explosión en Azcapotzalco.

15 víctimas por un incendio de la refinería. Un muerto y catorce heridos.

16 JUN. Catastrófica inundación en Aguascalientes.

Todo un pueblo desaparece bajo las aguas. 40 muertos rescatados y más de un millón de pesos, perdidos como resultado del desbordamiento de las presas Trililo y Alcántara que inundaron el pueblo de "Viudas Oriente".

7 SEPT. Lucha contra la langosta.

La Secretaría de la Defensa Nacional, llevó una campaña contra la langosta en Campeche, en unos días los soldados mataron millones de chapulines, cuyo peso fue de ocho toneladas.

6 DIC. Alarma en el Distrito Federal por los casos de meningitis. Salubridad pone un cerco a la epidemia.

La mortalidad de la epidemia de meningitis cerebro espinal, es muy alta entre niños y adolescentes, principalmente alto en época de frío, presentándose como primer síntoma una gripe.

11 DIC. Matanza de reses.

10,000 cabezas de ganado vacuno serán sacrificados en la región de Tuxpan, Veracruz, por requerimiento a las exigencias de la campaña contra la fiebre aftosa.

28 DIC. Catástrofe avionística en León, Gto.

17 Víctimas y destrucción de varios hogares.

Se vino a tierra un Douglas DC-3 de Aerovías Panini, sobre unas casas ubicadas cerca del Santuario de Guadalupe.

1948

7 ENE. Daños por los sismos. Tembló ayer en media República.

Sacudieron la capital cuatro fuertes sismos. Media República afectada por el fenómeno; hubo derrumbes y graves daños.

El epicentro ha sido localizado a 365 kilómetros al suroeste de Tacubaya, en el Océano Pacífico.

9 ENE. Obreros asfixiados con gases deleteros.

Funesto escape en una fábrica de productos químicos, causó intoxicación a 110 personas.

26 ENE. Avión envuelto en llamas cayó sobre Tacuba. Dos pilotos carbonizados y otras dos víctimas.

Al ejecutar peligrosos actos de acrobacia, un avión civil marca Stearm, chocó ayer por la mañana con unos alambres de la energía eléctrica, en llamas fue a estrellarse a un solar anexo a la casa de las calles de Lago Fondo, Colonia Pensil.

18 FEB. Siembra el pánico terrible epidemia de poliomielitis.

80 casos en Culiacán, las familias huyen; escuelas, cines y templos, cerrados.

19 MZO. Ardió un improvisado cine lleno de niños, 4 víctimas.

El accidente ocurrió en la casa No. 73 del callejón de Nezahualcóyotl.

30 MZO. La lepra alcanza proporciones de espanto y se extiende por el país.

4 ABR. Catastrófico incendio en la Colonia Portales.

Devastador incendio ayer en la Colonia Portales.

Fábricas y apartamentos consumidos por el fuego.

Tres importantes fábricas, el edificio de apartamientos y otras pequeñas habitaciones, fueron pasto de las llamas en una racha de incendios, que estuvo a punto de acabar con 3 manzanas de casas en la Colonia Independencia, jurisdicción de la Colonia Portales.

26 ABR. Choque entre un auto y ≠ un avión !

A las 12:30 horas en el campo de aviación de "Venta Prieta" aterrizaba el avión "Pipper" en los momentos en que unos jovenzuelos cruzaban el campo con su automóvil, y ál notar el peligro, abandonaron rápidamente el vehículo y se tiraron al suelo.

27 ABR. Terrífica explosión, medio Tlalpan iba a volar. Voló por los aires una cohetería; seis muertos.

La trágica explosión causó intensa alarma.

21 JUN. Se desplomo un avion cerca de la lagunilla por falta de combustible.

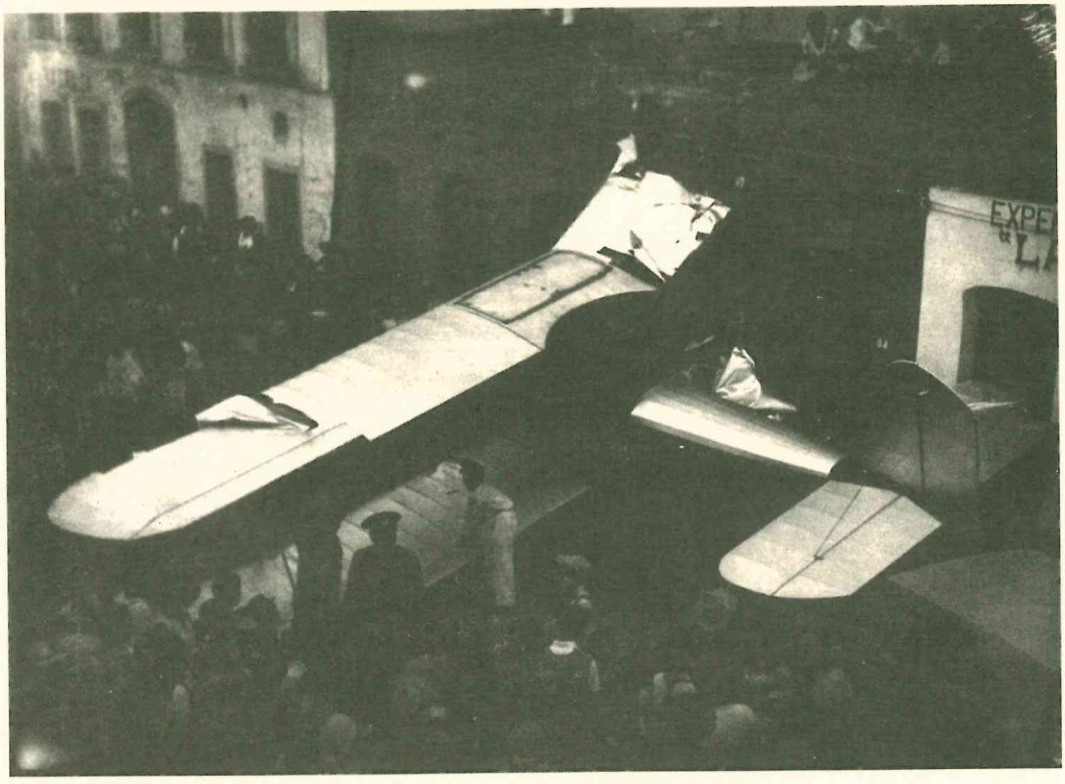

1 AGT. Terrible explosión en la refinería de Minatitlán, cinco muertos; dos ingenieros detenidos.

Fue a bordo de un chalán de Pemex, fue un descuido del químico, que después de una prueba de gas, sin tomar precauciones, se ordenó ejecutar trabajos de soldadura a bordo del chalán.

15 OCT. Pavorosa catástrofe marítima en el Pacífico cien muertos por el terrible ciclón.

El ciclón azotó la costa sinaloense, numerosos barcos zozobraron o quedaron semidestruidos, pasan de un centenar las víctimas entre muertos y heridos habidos en tripulantes y pasajeros.

29 NOV. Terrífico siniestro en 2a. Avenida 16 de septiembre.

A las 02:40 hrs. de la mañana, se recibió el aviso en la Central de Bomberos del incendio en "La Sirena" (antigua tlapalería); pérdidas por cerca de cuatro millones; 22 personas muertas entre ellas, bomberos.

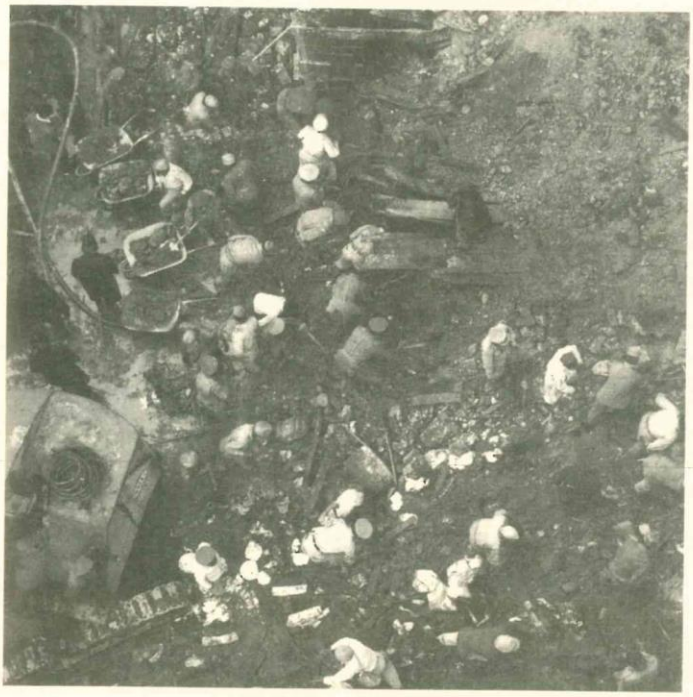

4 DIC. Catástrofe, espantoso terremoto en las Islas Marías, cientos de víctimas.

Esta zona fue sacudida por una serie de fenómenos telúricos de alta intensidad, provocando el derrumbe del 90% de las construcciones, así como un saldo de 166 personas dañadas entre muertos y heridos, se localizó el epicentro entre Cabo Corrientes y la Isla María Madre.

6 DIC. Un volcán causa del cataclismo.
La situación en el penal, desesperante, escasez de alimentos, los reos intentan arrojarse al mar por los temblores.
El cerro de la Cruz, con elevación de 1500 metros, que se desgajó, dejó enorme precipicio, de donde solo una fumarola que impregna de azúfre toda la zona.

1949

19 ENE. Se registró un nuevo desastre.
Reventó la gran presa del Yaqui, la presa de "Oviachic", barrida por las aguas.

25 JUN. Espantosa catástrofe en Pachuca, originada ayer por una tromba.
El meteoro se abatió a eso de las cinco y media de la tarde al norte y afortunadamente un poco abajo de la presa de "Jaramillo", y las corrientes invadieron bien pronto las calles de la ciudad, causando graves daños materiales, el número de los heridos es también considerable.

26 JUN. Crece la proporción del desastre que enlutó la capital de Hidalgo.
Tanto por pérdida de vidas como de bienes materiales.
Se puede aventurar la cifra de cien muertos, sobre todo de gente humilde.

1 JUL. Catástrofe marítima en Tampico.
Estalló un petrolero; varios muertos.
La explosión ocurrió en el chalán "El Azteca 5", muriendo diez de ellos y tres heridos.

1 JUL. Catástrofe marítima en Tampico.
Estalló un petrolero; varios muertos.
La explosión ocurrió en el chalán "El Azteca 5", muriendo diez de ellos y tres heridos.

15 JUL. 32 heridos y pérdidas por dos millones de pesos en un voraz incendio.
Películas nacionales y extranjeras, destruidas en la casa con el No. 43 de General Primm de la Columbia Pictures S.A., distribuidora de películas.

27 SEPT. Probabilidades de cruenta tragedia aérea en el Popo.
Parece confirmarse que el aparato de Mexicana de Aviación procedente de Tapachula y Oaxaca con 23 personas, se estrelló sobre el volcán, pereciendo.

28 SEPT. Anoche aún no era identificado, Ramos Millán entre los muertos.
Hasta hoy será el rescate de los veinticuatro cadáveres.
Los trabajadores de las diversas brigadas, han sido de lo más arduo, en un terreno sumamente escabroso y constantemente agotado por las ventiscas.
Se localizó el bimotor a quince pies del "Pico del Fraile", totalmente destrozado.

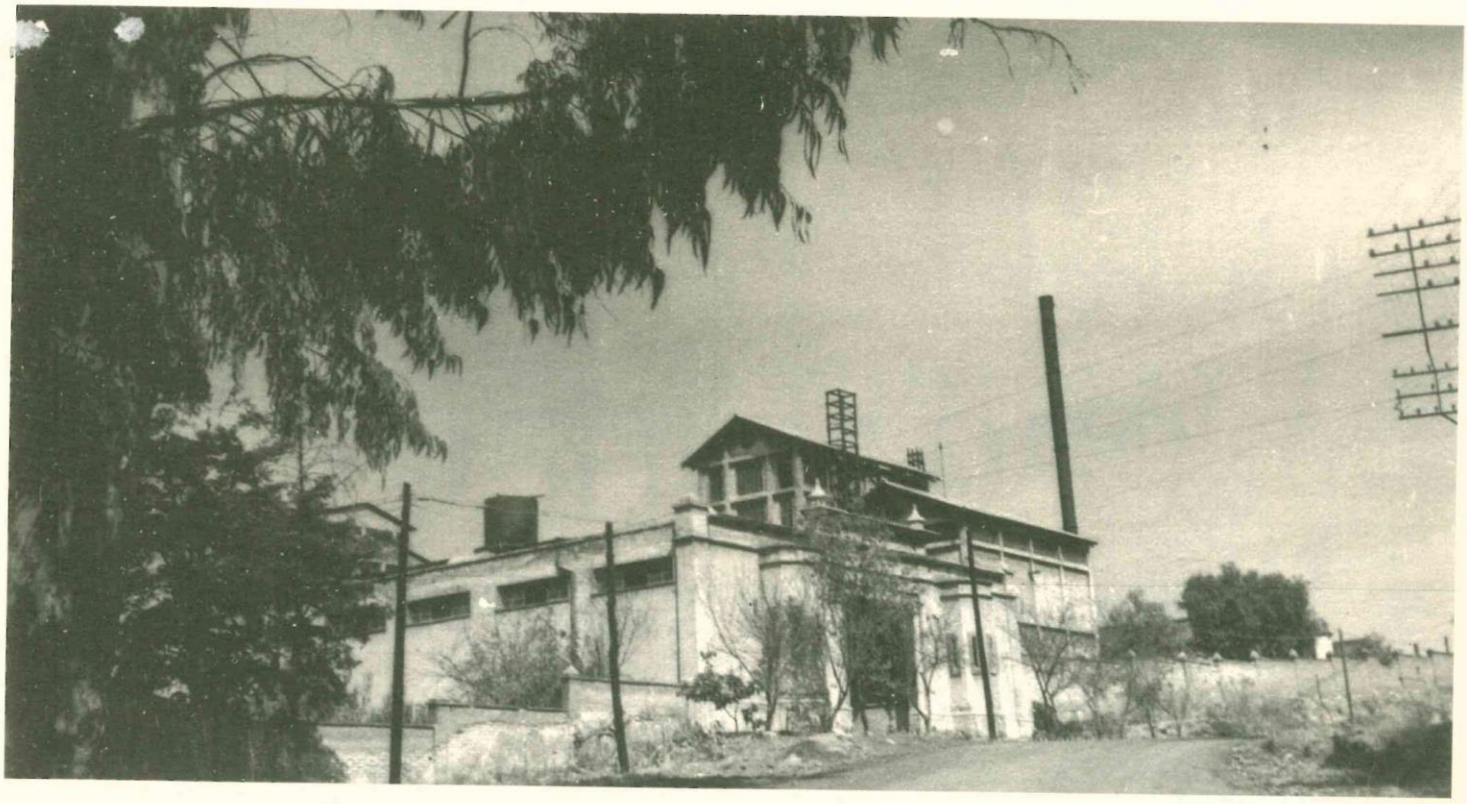

DIC. Fábrica de Santa Fé antes de su trágico destino.

1950 - 1959

EXPLOSIÓN DE PIPA DE PETRÓLEO

3400

16 ENE. Se incendió el mercado de San Juan.
Los puestos fueron pasto de las llamas.

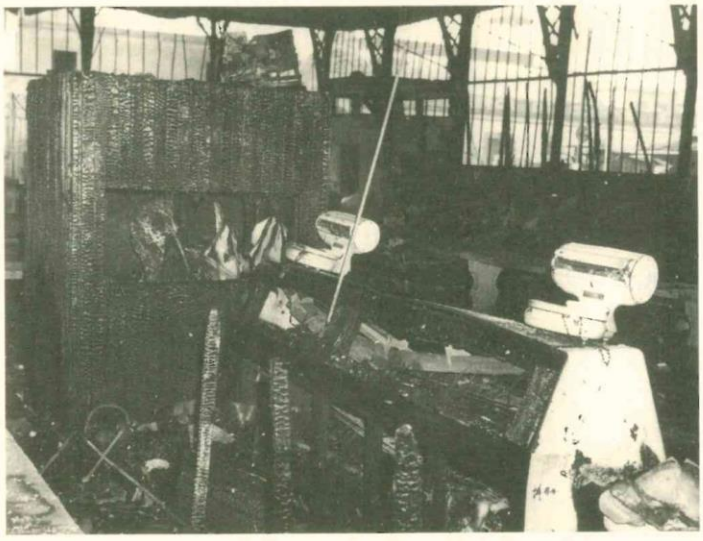

17 ENE. Diabólica obra de venganza en los incendios.
Doce siniestros en sólo 24 horas.

8 MZO. 1326 casos de parálisis infantil en diez semanas.

30 MZO. Espantable catástrofe.
Catastrófica explosión en la ciudad de Toluca.
Muerte y desolación por la explosión de un almacén subterráneo.

29 MAY. Espantoso alcance de trenes en Lechería.
Dos muertos y 47 heridos, al ser alcanzado el tren número 12 procedente de Guadalajara, por la máquina Diesel de la corrida 100 a Veracruz.

30 JUN. Espantosa explosión: siete achicharrados.
Voló un taller de cohetes en Toluca, pueblo de San Bartolo Municipio de Villa Cuauhtémoc, las víctimas son atendidas en el Hospital General.

25 JUL. Catástrofe, trece muertos y 85 lesionados.
Horrible explosión de 500 cohetones durante una feria.
En Huejotzingo, Puebla.

11 OCT. Azota el ciclón a Veracruz.
Graves daños en el puerto. Embarcaciones en peligro, con vientos de 180 kilómetros por hora.

14 OCT. 27 barcos hundidos y 15 más seriamente dañados.
Muchos damnificados llegan a Veracruz a pedir ayuda, se coordinan los Secretarios de Estado para brindar auxilio.

25 NOV. La catástrofe de Poza Rica fue espantosa.
17 muertos y más de 300 heridos al escapar gas venenoso de uno de los quemaderos de la refinería de nuevos proyectos.

1951

2 ABR. Conflagración en Uruapan por ocho millones.
Gigantesca pira arrasó la ciudad por un incendio.

2 JUN. Inundación de la ciudad a raiz de lluvias. En algunos lugares el agua subio tanto que tuvo que suspenderse el trafico.

9 JUL. Camión arrastrado por la corriente: cincuenta muertos.
Catástrofe en las cercanías de Puebla.

24 AGT. Hecatombe por el ciclón.
Se reventó una enorme presa en Cárdenas.
Decenas de muertos; trenes aislados; Ciudad Victoria, embotellada; asume el mando de la situación, el ejército.

27 AGT. 60 Víctimas en popular cine de Tacubaya.
Muertos y heridos por falsa alarma al gritar ≠Fuego!

6 SEPT. Suben las aguas que han inundado esta Metrópoli.
Peligrosos derrumbes hubo ayer en Tacubaya

7 SEPT. Prolongado calvario por las inundaciones.

13 SEPT. Ciclón en Manzanillo.
Muertos y heridos en otra catástrofe.

14 SEPT. Amenaza el ciclón a Mazatlán.
Destrozo en las Islas Marías.

1952

3 ENE. Terrible incendio en la iglesia de Dolores.
Un millón perdido al quemarse anoche el templo la Sabatina.

17 ENE. Espectadores atonitos al ver el enorme incendio que destruyo grandes fabricas en Tacuba.

27 ENE. Autobús convertido en antorcha: mueren 40 pasajeros.
Espantosa catástrofe en Atlixco, motivada por irresponsable chofer, 41 carbonizados en un autobús que se quemó.

1 FEB. Un terremoto sacudió el Sureste.
Graves daños por un sismo en Tonalá, Chiapas.

8 FEB. Veintidós horas para sofocar el incendio de la Colonia Moctezuma.
Un millón perdido.

11 FEB. Miles de personas huyen del Paricutín.
Sus tierras cercanas a Uruapan han sido invadidas por las cenizas del Paricutín.

11 FEB. Yucatán invadido por la langosta. Arrasa siembras y se reproduce rápidamente.

20 FEB. A tres damas las arrolló un avión en las pirámides.
Un avión las atropelló en la pirámide del Sol.
Tres damas víctimas de la irresponsabilidad de un piloto.

21 FEB. Catástrofe al arder un cine en Guadalajara.
Indescriptibles escenas de pánico, hay varios muertos.

1 MZO. Se ensangrentó el Santuario del Señor de Chalma.
9 muertos y más de 100 apachurrados. Un "torito" de cohetes provocó el tumulto que originó la tragedia.

9 MZO. 18 horas para dominar un incendio.
Las pérdidas, al quemarse la manzana en la calzada Escobedo, son cuantiosas; muchas familias quedaron en la ruina.

13 MZO. Pérdidas catastróficas por un devastador incendio en Chilpancingo.
Pavoroso incendio en Chilpancingo. Los vecinos huyen hacia el cerro, abandonando hogares y propiedades.

29 ABR. Voló toda una fábrica en la Villa de Guadalupe.
Pasan de 120 las víctimas y de un millón las pérdidas por la tremenda catástrofe.

5 JUN. Catástrofe en la Villa por inundación.
Tres mil personas, atrapadas por las aguas en la colonia Progreso. Fueron imposibles las labores de salvamento y se ignora si hubo víctimas daños cuantiosos. Se desbordó el Río de los Remedios.

21 JUL. Explosión en el cuartel de "La Libertad".
Estalló una granada, 62 víctimas. Gran alarma cundió en la colonia Santa María la Redonda.

15 SEPT. El ciclón cortó la carretera de México-Acapulco.
Millares de turistas quedaron desamparados, a la intemperie.

18 SEPT. Crecen los perjuicios del ciclón.
Desesperante situación en las zonas inundadas.

20 SEPT. Arrasada la Costa Grande de Guerrero.
Casi cien muertos por la turbonada; otra perturbación amenaza el Istmo.

5 DIC. Alarma en la capital por horrorifica explosión en la fabrica de polvora de Sta. Fé.

1953

26 ABR. Espantosa catástrofe minera.
25 muertos y treinta y cinco agónicos.

27 ABR. Duelo en Agangueo.
Desesperada búsqueda en la fatídica mina; pasan de 50 las víctimas.

4 MAY. Cayó un rayo a un avión. Espantosa catástrofe, 43 muertos.

23 MAY.Incendio en el edificio más alto de México. Curiosos observar al cuerpo de bomberos, combatiendo el incendio de la Torre Latinoamericana.

22 AGT. Terrífica explosión, 29 Víctimas y graves estragos; justa alarma en todo el rumbo de La Merced.

13 DIC. Un mar de gente en la Basílica. Más de mil personas lesionadas.

26 DIC. Diez mil casas arrasadas por un espantoso incendio.

27 DIC. Fue pavorosa la catástrofe de Temoaya. Las 23 víctimas fueron sepultadas ayer.

1954

17 ENE. Dantescas escenas en céntrico "camionazo"
Autobús arrollado por un carro de bomberos al atravesarse el salvaje chofer; 30 lesionados.
Fue en la esquina de Artículo 123 y Luis Moya.

19 ENE. Explosión en el aeropuerto.
Fueron serios y cuantiosos daños, pues se estiman en 150 mil pesos.
La compresora de aire de los talleres"Servicios Aeronáuticos" S.A., estalló ayer a las 15.03, resultando heridos de gravedad ocho trabajadores.

28 ENE. Espectacular incendio del cine Granat en Peralvillo.
El cine Granat quedó destruído por el fuego.
No hubo víctimas.
La basura y una colilla de cigarro la causa de lo que pudo ser una hecatombe.

27 MZO. Otra espantosa aerocatástrofe con 18 víctimas.
Avión partido en dos al estrellarse y luego estalló, cerca de Monterrey.
Iba a aterrizar cuando lo retrasó otro avión.
Dos helicópteros con las brigadas en el rescate de los cuerpos carbonizados.

ABR. Bomberos acudiendo a combatir incendio en fábrica de madera.

9 SEPT. 28 intoxicados con bellotas a falta de comida.
No tenían que comer y tomaron bellotas para engañar el hambre.

8 OCT. Explosión en el Aeropuerto por punible descuido.
Nueve víctimas y varias de ellas graves.

1955

24 ENE. Trece mil muertos cada año por la tuberculosis.

9 MZO. Se estrelló otro avión: El de Puerto Vallarta; perecieron 26.

26 JUN. Incendio en la Refinería de Azcapotzalco. Seis trabajadores quemados.

5 AGT. Cayó un aerolito en Tecpan, Guerrero y desgajó el Cerro de la Mira.

SEPT. Tampico, Tamaulipas, inundaciones por el desbordamiento de los rios Panuco, Tamesis y Guayalejo.

2 OCT. Se reventaron las presas "Hidalgo" y de "Los Gallineros" en el Municipio de San Miguel de Allende, Gto.

3 OCT. Tuxpan ha sufrido daños por más de cien millones de pesos.

8 OCT. Dos mil muertos en Tampico.
Otro porta aviones y más helicópteros al Puerto Jaibo.

1956

6 MZO. Cortina sanitaria por la fiebre amarilla.
Cordón sanitario en el sur contra la fiebre amarilla.
Salubridad se apresta a defender la frontera.

8 MZO. Ciclón en Tampico
Un huracán en Tampico.

10 MZO. Dramática lucha para salvar de la polio a los niños mexicanos.
Una dramática batalla se le dará a la polio.
Lucha intensa para salvar a miles de niños del más abominable de los azotes.
4 ABR. Investigan temblores que sacuden a Baja California.
Especialmente a poblados indígenas (Pau-Pau)

13 ABR. Dos aviadores se estrellaron sobre una casa en la colonia Santa María. Dos muertos.

20 ABR. Problema terrible es el de 100 mil oncocercosis.
En el país, hay actualmente 100,000 personas afectadas.

24 MAY. Explosión e incendio en la refinería "18 de Marzo"; siete víctimas.
Indignación de los trabajadores por la pugna sorda entre los ingenieros.
Una fuga de gas provocó la conflagración, que nunca como ahora, puso en tan grave peligro esa planta de Petróleos Mexicanos.

25 MAY. Muda manifestación más que de duelo, de protesta.
Se epilogó en el panteón la conflagración en que cuatro obreros perdieron la vida.

11 JUN. 12 muertos y ocho heridos por falsa alarma.
Catástrofe en un cine de Cuernavaca, propiedad del Gobernador.

2 JUL. Trágica volcadura.
Por lo menos 30 muertos y 50 heridos, en la volcadura ferroviaria del kilómetro 318, en pronunciado descenso entre las estaciones Las Sedas y El Pariati, a 50 kilómetros de la Ciudad de Oaxaca, la causa aparente es el exceso de velocidad; los lesionados en hospitales de la Cruz Roja de Oaxaca, Tehuacán, de ferrocarriles, civil.

31 AGT. Catástrofe en Tuxpan.
Hizo explosión un chalán petrolero.
Ocho muertos, un desaparecido y siete heridos en la explosión del chalán de Pemex 447, atracado en el embarcadero de Tampa Machoco, Tuxpan, Veracruz. No se conocen las causas de la explosión; ya que el chalán estaba inactivo.

14 NOV. Se estrelló un avión: cuatro muertos.
Pereció el Ing. Raúl Sandoval Landaguri.
Era el vocal ejecutivo de la Comisión del Papaloapan, con él murieron el piloto, el mecánico y el fotógrafo.

13 DIC. Estalló la cohetería; son ocho los muertos. Terrífica explosión en un humilde vecindario.
En la madrugada se produjo la explosión en un cuarto que servía de hogar y centro de trabajo en la colonia El Caracol, dejando cinco niñas, tres adultos muertos y dos moribundos.

29 DIC. Espantosa explosión en San Luis Potosí.
Pérdidas enormes al arder combustibles de Pemex, en la planta de almacenamiento, con pérdidas más de dos millones de pesos, donde se consumieron 255,000 litros de mexolina, 75,000 de super mexolina, 64,000 de aceite diesel y tambos de 200 litros de gasolina blanca.

28 MZO. Estalló un depósito de explosivos.

Casi 200 víctimas entre muertos y heridos; medidas drásticas para evitar más tragedias; el Presidente dispuso auxilios de inmediato; huyó el culpable del infernal escondrijo. Situado a menos de dos kilómetros del aeropuerto central en la colonia Federal y sobre la carretera México-Puebla.

29 JUL. Pavorosos daños del terremoto.

El Presidente Adolfo Ruíz Cortínez puso en movimiento un gigantesco equipo de salvamento y socorro.

49 muertos solo en la Metrópoli y 657 heridos. México sufrió momentos de angustia y pavor.

El sacudimiento telúrico hizo morir de pánico a la población. Escasez de heroísmo frente a la tragedia. Fue el más tremendo temblor en 20 años. Coordinación de las labores de salvamento por todo el Distrito Federal, tareas para el auxilio de las víctimas.

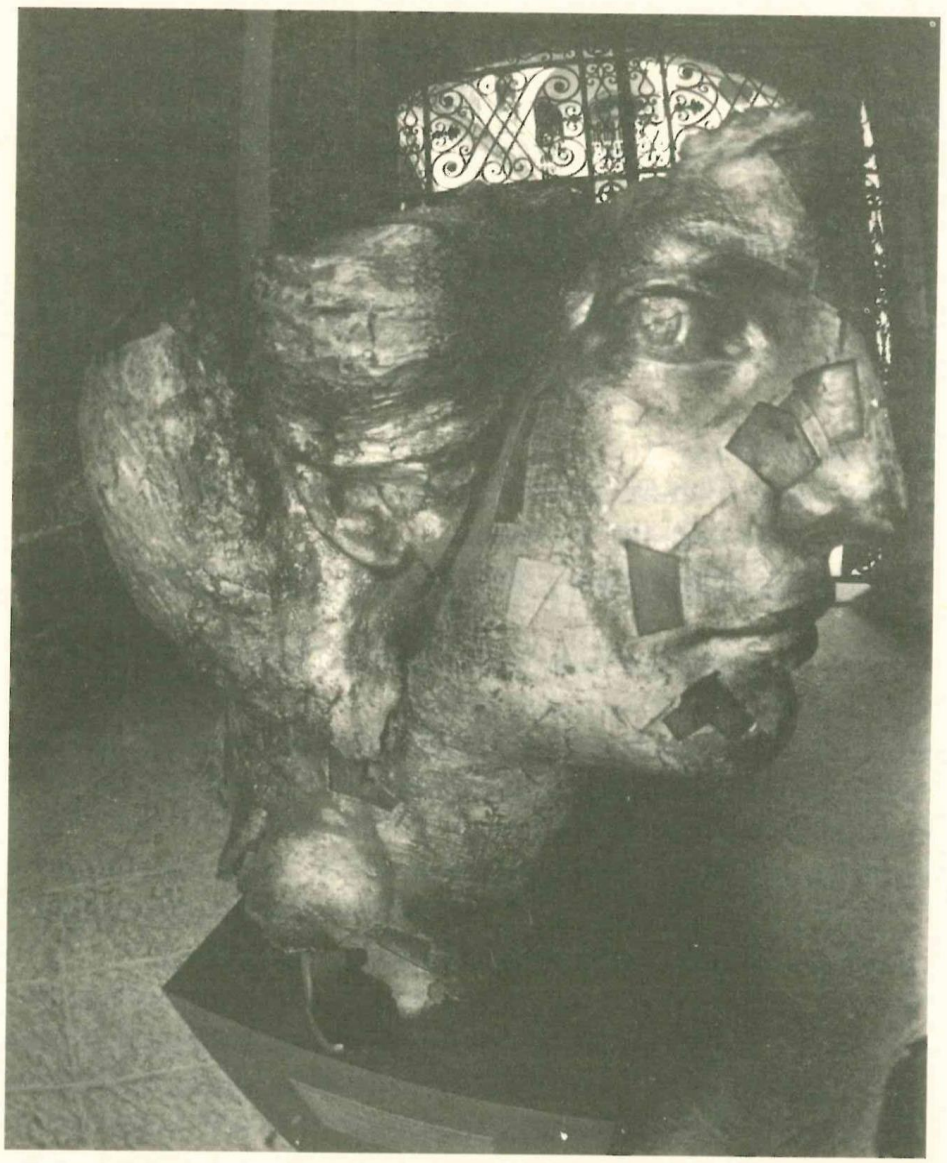

30 JUL. Albergue provisional a las víctimas del temblor.

Es espectacular la obra de salvamento en los derrumbes. Serenidad ante todo, y vueltas a la normalidad. El Presidente hizo consolador recorrido verificando los estragos de la tragedia.

Imposible calcular los daños. El Senado Americano propone que se auxilie a nuestro país. Ya llegan a 54 los muertos.

22 OCT. Mazatlán azotado por el ciclón.

Mas de dos mil familias sin hogar; área de cien kms. devastada; derrumbes con trágico saldo de víctimas.

Veinte barcos hundidos y estrellados contra el muro del astillero, Presidencia Militar y cárcel municipal con graves daños, la torre de radiodifusión, destruida; dos aviones destrozados, otros dos con graves daños pertenecientes a la región militar.

Muertos y heridos, edificios dañados, árboles, postes de luz y teléfonos derribados, daños por cien millones de pesos.

1958

3 ENE. 6 Indigentes fallecieron víctimas de la onda fría.

En diferentes partes de la ciudad fueron encontrados por las brigadas de salvamento.

9 ENE. Envenenamiento colectivo en la colonia 20 de Noviembre.

14 personas a punto de morir.

Entre ellas, 8 menores de edad; sufrieron ayer grave intoxicación al tomar leche certificada en mal estado, que compraron en un expendio de la colonia 20 de Noviembre.

20 ENE. Estragos de la nevada.

Seguirá el temporal; familias enteras damnificadas en el Ajusco.

Persistirán el temporal y la baja temperatura.

Destruyó hogares en el Ajusco la fuerte nevada.

21 ENE. Nieve en todo el valle, incluso la ciudad de México.

Efectos del choque diclénico con la masa polar.

Auxilios presidenciales en Topilejo, Parres, Magdalena, Petlacalco, San Miguel y Santo Tomás Ajusco, a donde abundaron las víctimas.

Muertos y lesionados a causa de la cellisca.

Ayuda a los damnificados.

22 ENE. Mil campesinos bloqueados en el Nevado de Toluca.

Transportes militares, jeeps policiacos y Cruz Roja, en el salvamento.

Más auxilios para las víctimas del meteoro. Reparto de alimentos y ropa a las familias.

La temperatura mínima en el Valle de México, a la intemperie fue de 7.8 grados centígrados bajo cero y la máxima al abrigo de 13.

24 ENE. Moradores de seis poblados están cercados; van brigadas al rescate.

27 MAY. Acabó el fuego con una fábrica.
Tremendo incendio redujo a cenizas una fábrica textil.
Pérdidas materiales por un millón y medio de pesos.

4 JUN. 45 Muertos en el avionazo de Guadalajara.
Muchos obstáculos para rescate.
Espeluznante saqueo a raíz del accidente.
45 cadáveres deshechos resultado del desastre.
No hay memoria de otro igual.
Desde el aeropuerto vieron la explosión.

25 JUN. Intoxicación masiva en León; 342 víctimas.
342 personas víctimas de un accidente en la planta potabilizadora.

13 SEPT. La región de Acámbaro vive horas de sombras; 12 pueblos desaparecieron bajo las aguas.
Pérdidas por 25 millones en Acámbaro: más de 150 casas derrumbadas, tres cuartas partes de la población, invadida por el agua.
Las víctimas ascienden a 5,000

15 DIC. 21 barcos zozobraron en el Golfo.
Graves daños por los vientos. Los datos que se tienen en Campeche son imprecisos; sólo se conocen las listas de las embarcaciones perdidas.
Tormentas en Veracruz. Rachas huracanadas provocaron el hundimiento de cuando menos 21 embarcaciones no hay datos de víctimas.

1959

15 ENE. Sacude a Reynosa una explosión.
Temblor de un minuto al estallar el gasoducto internacional.
Esta madrugada a las 4:55 una explosión sacudió toda la ciudad, haciendo saltar en pedazos los vidrios de centenares de ventanas, a las sacudidas siguió un intenso temblor de un minuto con ruidos ensordecedores.

16 ABR. Otra sangrienta tragedia aérea.
Más víctimas de los fatídicos "ataúdes volantes".
Más de 24 muertos en Sonora al desplomarse un avión de pasajeros.
La primera diputada mexicana murió en al avionazo.

19 ABR. Nació y murió un niño en el fatal avión.

Misterio en avionazo.

Motores buenos, piloto competente ®Qué fue?

Macabro rompecabezas de miembros humanos.

21 ABR. Al nacer el niño se originó el desplome.

Versiones diversas sobre la causa del avionazo.

Causó la caída el niño.

Audaz hipótesis del terrible "avionazo".

29 ABR. Pánico en Chiapas por un fortísimo temblor.

Terremoto en Chiapas.

Tacubaya registró un macrosismo que alcanzó el grado 6.5 de Richter.

3 JUL. 100 heridos y 15 muertos en Campo Vernet, Ciudad Pemex, Tabasco.

Explosión ocurrida, cuando una cuadrilla de trabajadores se disponía a hacer las reparaciones necesarias en el oleoducto.

3 JUL. Inundación sin precedente ocurrió ayer en Mazatlán.

Una importante tarea emprende Marina.

Fuerte tormenta se abatió sobre este Puerto, la cual inundó las dos terceras partes de la población, inclusive la zona de gente humilde y los muelles.

Las aguas subieron hasta 25 centímetros y advertimos derrumbes en algunas casas.

4 JUL. Hay más víctimas.

Además, se perdieron diez millones de pesos. Surgen más víctimas.

21 OCT. 20,000 damnificados y cientos de millones perdidos en Tabasco a causa del norte.

Mil quinientas familias sin hogar, treinta mil hectáreas de tierras cultivables inundadas, centenares de millones de pesos en pérdidas como saldo de las inundaciones.

Se teme el desbordamiento del Río Somaria que inundaría la zona de la Chontalpa, donde viven más de 100,000 personas.

28 OCT. Furia del ciclón sobre dos Estados.

6 muertos y muchos daños en Manzanillo; pérdida de 3 barcos mercantes y varios afectados; elevado número de casas destruídas.

El huracán entró la tarde anterior al Puerto de Colima y durante 12 horas continuaba soplando Cihuatlán, Jalisco arrasado e inundado; Sayula inundado, así como Puerto Vallarta, 25% de las casas de Cihuatlán destruídas; 400 damnificados en Sayula.

29 OCT. Desolación hambre y muerte por el ciclón tragedia nacional.

Pavoroso saldo de más de 200 muertos, población amenazada por el hambre.

Colima, incomunicada; caminos destrozados; trenes volcados. Manzanillo es un cementerio en donde a cada momento se encuentran cadáveres.

El puerto está devastado, en ruinas, fierros retorcidos casas destruidas y embarcaciones hundidas, sólo se llega por helicóptero o embarcación, por tierra está bloqueado el paso.

30 OCT. Los muertos por el ciclón llegan a 1500.

Una cauda espantosa. La zona del desastre es un vasto cementerio. Pueblos arrasados, dictan estado de emergencia.

Cayó un cerro y sepultó a Comitán, 1600 lesionados en lo alto de los cerros. 150 cadáveres sepultados ayer, más de 500 lesionados en Colima.

El barco Sinaloa hundido, 12 sobrevivientes de 38, entre tripulantes, pasajeros que cubría la ruta de Ensenada a Manzanillo.

800 cadáveres en Minatitlán; Colima, saldo de la inundación de un total de 1800 habitantes, la tragedia, al desgajarse un cerro que dió entrada a grandes corrientes de agua; muchas personas se encuentran lesionadas. Aviones de la Fuerza Aérea dejan caer víveres, ropa y medicinas.

Semidestruida la terminal de F.C. del Puerto de Manzanillo.

31 OCT. Más cadáveres bajo los escombros.

Se elevó considerablemente el número de cadáveres en poblaciones y rancherías jalisciense.

1 NOV. Revela el mar hórrido drama.

150 barcos a pique; espanto y muerte en el "Sinaloa".
Surge el fantasma de la epidemia en Cihuatlán.
Niéganse a abandonar sus muertos en Minatitlán.
Puente marítimo para el envío de alimentos y ropa.
Reparte víveres la primera dama Doña Eva Sámano.
Guadalajara ofrece albergue a 20 mil huérfanos de la zona dañada.

2 NOV. Otro ciclón amenazante.

Ominoso peligro sobre la vasta zona afectada.
Otro ciclón sobre la zona dañada. Llegarán en 24 o 48 horas, según afirman.
Juan XIII está conmovido.
Condolencias y bendición a los damnificados.
Controlada está ya la situación.
Abren brecha hacia Colima.
Largo convoy de zapadores expedita el camino.
60 millones perdidos en Jalisco como resultado del gran ciclón.

3 NOV. Auxilio para las víctimas.

Por tierra, aire y mar continúan los envíos.
Más de mil millones de pérdidas por el ciclón.
Renace la calma en Manzanillo.
Cuadros de horror escenificados, en Minatitlán durante el huracán.
Patéticos relatos de once sobrevivientes.
Recorrió Cárdenas la región damnificada.
Mil millones en pérdidas.
Sólo en Colima ocasionó el terrífico huracán esos daños.
Suero antialacránico para evitar que siga muriendo gente en Colima.

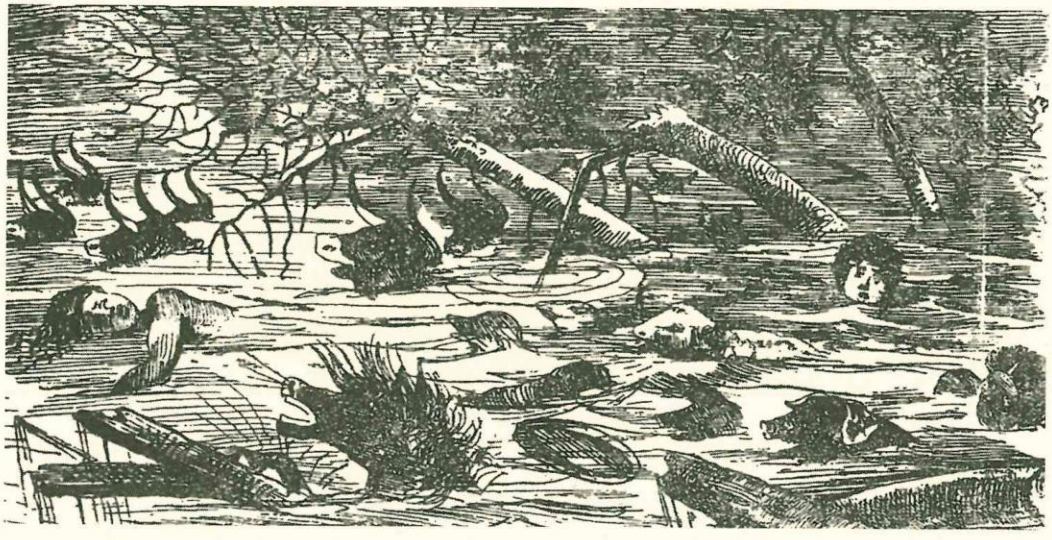

1960 - 1969

CIUDAD DE MÉXICO

1960

6 ENE. Un diluvio de 36 horas causa inundaciones en Sonora y Sinaloa.
Nieva intensamente y crecen todos los ríos.
Empiezan a evacuar pueblos y temen lo peor en la zona del Fuerte.

14 ENE. 100 000 hectáreas y 30 pueblos inundados por el Río Fuerte.
Es desolador el panorama por causa de las inundaciones en el Estado de Sinaloa.

13 MZO. Se extiende la onchocercosis en Oaxaca.
Amenaza ya todo el trópico mexicano.

1961

23 ENE. Explosión en una iglesia.
Cuatro muertos, 50 heridos; estallaron 3,000 cohetes.

12 ABR. Arden 200 casas de madera en Monterrey.
Hubo trece heridos leves, más de mil quinientas personas quedaron sin hogar y se reportaron pérdidas por cinco millones de pesos.

27 ABR. Acopilco fue sacudido ayer por 24 temblores trepidatorios.
Abandonaron sus casas los habitantes de la delegación Cuajimalpa. Asentamientos de la corteza terrestre, dice el sismológico.

12 JUL. Una bomba bajo usted en la ciudad de México.
El Departamento lanza tremendo cargo a PEMEX. Inundación de aguas negras por las explosiones en Azcapotzalco.

17 JUL. Siete muertos y 27 heridos en Monterrey.
Tragedia al desplomarse "una rueda de la fortuna".

1 AGT. Chubascos, inundaciones y destrucción de puentes en Veracruz.
Zona de baja presión del Blanco al Tecolutla. Gente aislada en los cerros; no hay Ferrocarriles de Jalapa a Veracruz.
La navegación en el Golfo cerrada, en una barca rescataron a 60 personas.

11 AGT. Devastador incendio en Támpico.
Dos muertos y aproximadamente medio millón de pesos en pérdidas ocasionó el incendio que este mediodía destruyó el café "Excelsior", consumió 48 cuartos del hotel "Nuevo Mundo" y afectó también a la mercería.

6 SEPT. SOS: 40 muertos de inanición en Pino Gordo, Chihuahua.
El hambre diezma a los tarahumaras que habitan en el poblado de Pino Gordo, en donde las cosechas se perdieron totalmente y no hay nada para comer. Hace tres meses que veinticinco indígenas habían perecido por inanición, ahora ya son cuarenta los muertos de hambre.

7 SEPT. Acuden en auxilio de Tarahumaras.
El grupo Chihuahua reúne alimentos, ropa y medicina.

7 OCT. RChocaron 15 vehículos en la supercarretera México a Querétaro.
Hubo dos muertos y veintiseis heridos.

8 SEPT. Lo hizo "Carla".
En México cuatro barcos hundidos y cuatro dañados; en Cuba peor. El ciclón Carla azotó a Cozumel e Islas Mujeres.

2 NOV. Veinte explosiones al incendiarse la fábrica "Química Simex".
Se perdieron más de dos millones y medio. Otra serie de siniestros causó el fuego en distintos sitios.

16 NOV. Calculan en más de 500 muertos ; han hallado hasta ahora 312.
Pelean los damnificados por un pedazo de pan. Ocho mil personas, sobre escombros, esperan víveres, ropa y medicinas. En Costa Grande, Guerrero, desató su furia el ciclón "Tara". Docenas de personas refugiadas en islotes. Llegan los auxilios en dos aviones. Subió más de cuato metros el agua. San Luis de la Loma quedó hecho una isla. Apresuradamente reparan los daños.

1962

16 ENE. Nueve muertos por asfixia al incendiarse una mina en Chihuahua.
Un incendio cuya causa aún se desconoce quitó la vida a nueve trabajadores y puso en peligro la de cincuenta y nueve más.

12 MZO.Otro derrumbe en la mina de arena "Santa Lucía".
Quedaron anulados todos los trabajos de rescate. Cuando las brigadas de salvamento estaban a punto de llegar al lugar donde están sepultados los dos mineros, ocurrió el nuevo accidente. Pierden las esperanzas de encontrarlos vivos.

14 MZO. Se negó la mina a entregar a los dos sepultados.
Suspenden el rescate ; después será reanudado.

5 ABR. Estallido de gas en Bella Vista ; toda una calle en llamas ; 1 muerto y 115 heridos.
El escape de una "pipa" y un fumador imprudente ocasionaron el siniestro.

14 ABR. Amenazaba con desbordarse, está madrugada el Canal de Miramontes.
Muchas familias de las colonias San Andrés Tetepilco, buscaron anoche angustiadas, refugio en las oficinas de la delegación de Ixtapalapa.

1963

2 ENE. 8 peregrinos mueren arroyados en Cholula, Puebla.
Una camioneta perteneciente al Departamento Fiscal de Gobierno del Estado, se echó encima de una procesión de católicos que se dirigían al Templo de San Francisco de Ecatepec para esperar allí el advenimiento.

8 ENE. Se incendió una fábrica de productos químicos las pérdidas se calculan en más de medio millón de pesos.
En poco más de media hora un incendio destruyó totalmente ayer en la tarde, la fábrica de productos químicos para la industria papelera, establecida en el número 264 de la calzada a San Bartolo, Naucalpan.

28 ENE. Cinco mil enfermos de bronquitis, en Monterrey.
Las constantes y repentinos cambios bruscos de temperatura en las últimas 48 horas, originaron una epidemía de padecimientos bronquiales que afecto a más de 5,000 personas. En menos de doce horas la temperatura ha descendido de 31 grados a 2 y 3 grados centígrados bajo cero, y viceversa.

11 ABR. En Monterrey 6 muertos y 1461 deshidratados.
Monterrey a 43.5 grados y no se espera alivio.

13 ABR. Camaronero hundido frente a las playas de Mazatlán.
El camaronero "El Borrego", se incendió y hundió, todos los tripulantes lograron salvarse.

13 ABR. Cae un enorme árbol sobre 8 personas, mata a 2 y hiere a 6.
Tragedia en la Plaza de los Reyes, Coyoacán. Tuvieron los bomberos que ir a rescatar a las víctimas.

28 ABR. Una granizada mató gente y ganado y dañó siembras en Nuevo León.
Granizos como huevo de gallina. Arroyos desbordados dejan incomunicados a varios pueblos.

18 MAY. 10 niños muertos por el calor en Ciudad Juárez.
Siete niños, menores todos ellos de un año, expiraron ayer y tres más hoy.

15 AGT. Hemosillo azotado por un tornado que causó enormes daños.
Tiró casas y almacenes y dejó 25 lesionados. Derribó árboles, postes y anuncios; reventó bordos y llenó una presa.

26 SEPT. Crece el Grijalva; 3 campos petroleros y 2 pueblos, inundados.
En Tabasco evacuan cuatro poblaciones. Seis puertos cerrados; barcos y ciudades se hallan en peligro.

27 SEPT. Es de emergencia la situación en Tabasco, declara el Gobernador.
Más aguaceros; los ríos arrastran casas en campecho y chiapas; los daños enormes.

10 DIC. Explosiones y violento incendio al ser embestida una pipa.
Volcó un tranvía a un camión de PEMEX. Escurrió el combustible y luego estalló en el drenaje en San Angel.

1964

7 JUL. Cauda de muerte y dolor dejó el sismo de ayer en Guerrero.

20 AGT. 37 Muertos y casas destruídas en espantosa explosión de cohetes y tanques de gas durante la fiesta del pueblo de Atlahuaca.

1965

4 ENE. 55 Muertos al desplomarse un templo lleno de feligreses en "El Rijo", Puebla.

1 FEB. Otro trágico tumulto, mueren 19 personas en Guadalajara.

1966

13 MAY. Pánico en San Pedro Xalostoc al estallar decenas de tanques.
Ocho personas gravemente heridas.

17 SEPT. El Beulah azota con fuerza la península de Yucatán. Evacuación de Islas Mujeres y Cozumel.

21 SEPT. El norte de Tamaulipas fue seriamente afectado.

24 SEPT. El Bravo amenaza a Reynosa; millares de personas aisladas en Tamaulipas.

25 SEPT. Reynosa totalmente inundada; Matamoros en inminente peligro.

28 SEPT. El punto crítico está ahora en el Balsas, el panorama sigue grave en Acapulco.

11 OCT. El huracán Inés, azotó de refilón a Tampico.
Son más de 20 mil los damnificados.

13 OCT. La zona de Tampico resiste el desbordamiento del Río Pánuco.
La población lista para afrontar mayores consecuencias.

22 OCT. Se desbordó el Grijalva e inundó aldeas en Tabasco y Chiapas.

3 NOV. Se hundió una torre de perforación petrolera en el Golfo.
Sólo uno de los 46 trabajadores de la instalación fue dado por desaparecido.

1967

12 ENE. Graves daños resiente el Distrito Federal por las nevadas.
Mil 200 vehículos quedaron atrapados por las carreteras cercanas a la capital. El Río de los Remedios inundó la colonia Progreso Nacional.

18 ENE. Un fuerte incendio destruyó está madrugada el Altar del Perdón de la Catedral Metropolitana.

5 JUL. Incendio en el Castillo de Chapultepec.

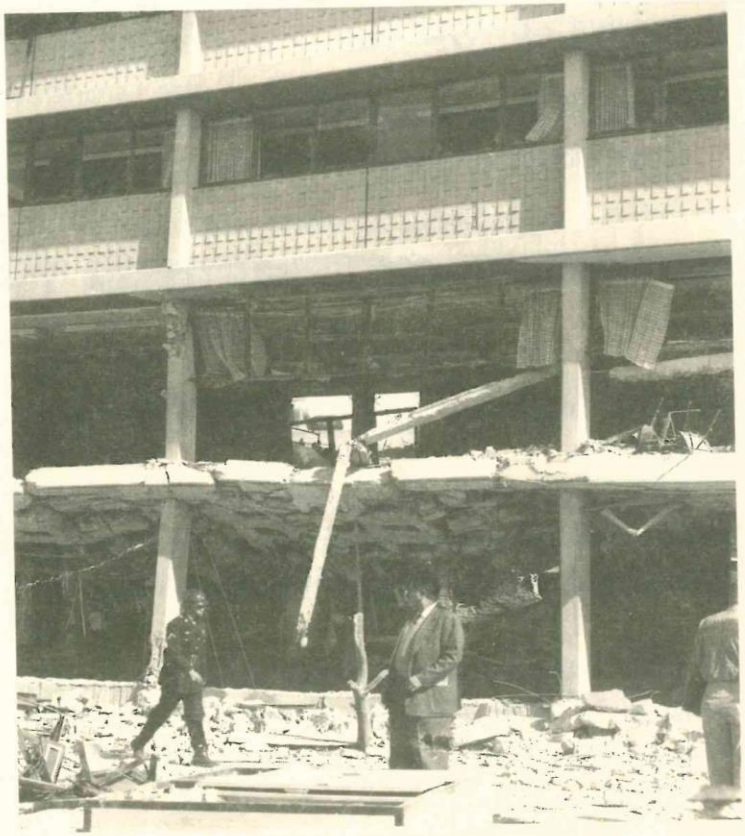

1968

4 ENE. Han muerto 18 personas por intoxicación en Guadalajara ingirieron, según parece una mezcla de alcohol industrial y etílico.

6 FEB. Tragedia en el Iztaccihuatl.
Según informes de la policía, 12 cadáveres localizados.

7 FEB. Perecieron congelados 11 de los jóvenes excursionistas.

11 ABR. Catástrofe aérea en los alrededores de la Ciudad.
A nueve minutos del aeropuerto desapareció un avión que venía de Aguascalientes con 17 personas.

12 ABR. Dramático rescate de las víctimas del accidente aéreo, todas calcinadas en Pico del Aguila Toluca.

4 MAY. Destruyó una explosión 50 casas populares cerca de la planta hidroeléctrica de Infiernillo.
La Comisión Federal de Electricidad dispuso el envío inmediato de ayuda a los damnificados.

29 JUN. 600 mil afectados en la zona de Nezahualcóyotl.
El ejército comenzó a evacuar anoche a algunas familias cuya situación se agravó por la tormenta de ayer.

20 DIC. 31 muertos y 17 heridos al caer un autobús al profundo barranco.
El vehículo se dirigía de México a Acapulco.

1969

10 FEB. Incendio que se inició a las 16:25 horas en la Compañía Mexicana de Tubos Albañal.
En Marina Nacional ocasionó pérdidas por cerca de 15 millones de pesos; arrojó un saldo de 3 lesionados, causó pánico en la colonia Anáhuac y desarticuló el tránsito en una vasta zona. Las llamas alcanzaron más de 100 metros.

11 FEB. Una avioneta Piper P-18 tripulada por un joven estudiante de aviación cayó y se incendió.
Cerca del jet DC-8 de Aeronaves de México que se disponía a salir a N.Y. en el aeropuerto internacional.

13 FEB. Estallido en el hospital de Xoco un muerto y 5 heridos.

Una cámara hiperbática para el tratamiento del tétanos explotó en los laboratorios de Toxicología. La explosión que causó la rotura de una ventana de cristales arrojó a gran distancia a médicos y enfermeras que practicaban la curación y que resultaron con golpes contusos y fracturas.

MEXICO

31 MZO. Explosión en una mina de Coahuila.

Dan por muertos a 168 mineros. Bolsas de gas Grisú causaron la tragedia. El estallido causó cuarteaduras en casas del pequeño poblado.

1 ABR. Ningún sobreviviente en la peor tragedia minera en México.

Amenaza de nuevos estallidos. Cerrarán la mina.

2 ABR. Se incendió el centro al que llegan los espíritus en Puebla.

Las campanas anuncian que el fuego quería acabar con casi toda la población. A pesar de haber 30 extinguidores ninguno funcionó, estos corresponden a un equipo de bomberos que se pretendía formar. Así que los moradores a cubetadas de agua sofocaron el siniestro.

Muchas fueron las pérdidas, lo único que piden es que formen el cuerpo de Bomberos.

23 ABR. San Antonio Cañada, Puebla casi desapareció aquel lunes.

Eran las ocho de la noche cuando comenzaron a caer torrentes de agua, diez minutos después, se escuchó un bramido que retumbó en la cañada. Era la barancada que a su paso arrastraba árboles de cuajo, casas, vacas, toros, gallinas, perros, chivos, marranos, guajolotes, coyotes, zorros, siembra y todo lo que estaba en su paso. Después de la espantosa tragedia que vivieron los pobladores, las mujeres se dirigieron al templo a dar gracias a Dios. Dijeron que era un castigo divino lo que sucedió.

3 MAY. Voló una fábrica.

6 muertos y 250 heridos, dañó más de 300 casas, una escuela destruida. La fábrica denominada "Fabricaciones Anáhuac, José Manuel Chavarri", está ubicada en Av. Ferrocarril de Acámbaro número 30.

5 MAY. Se estrelló el aeronauta Carlos Camacho piloto aviador y tripulante del globo "Espíritu de Puebla".

Desde una altura de 35 metros. El vuelo tenía la doble finalidad de unirse a los festejos conmemorativos de la Batalla del Cinco de Mayo y anunciar la inauguración del Colegio Aeronáutico de Puebla, institución privada de enseñanza de aviación, de la que es presidente (sólo resultó herido gracias a su equipo).

6 MAY. En Guerrero el fuego consume desde hace 8 días más de 3,000 hectáreas.

De bosques que rodean esta ciudad, ante los desesperados esfuerzos de cerca de 2,000 hombres. Rodea el fuego a otras 9 poblaciones.

7 MAY. El viento aviva el fuego de cerros frente a Chilpancingo; otros 8 focos controlados.

28 MAY. Ardió Poza Rica, Veracruz.
A las 3:05 hrs. del 12 de mayo, al reventarse una línea de aceite crudo de 18 pulgadas que inundó e incendió a la colonia Plan de Ayala, situada sobre el empalme de la carretera México, Tuxpan, Tampico, donde murieron niños, mujeres y hombres.

18 JUN. Trágico avionazo en Monterrey.
En un escarpado pico de la Sierra Fraile, en las inmediaciones de Monterrey, se estrelló un jet de la Compañía Mexicana de Aviación muriendo 79 personas

1 SEPT. La tormenta tropical ha provocado pérdidas a la agricultura.
Pueblos evacuados, lluvias torrenciales en la mayor parte del país.

1 SEPT. El huracán Francelia.
Vieron cuando apuntaba a Yucatán y Quintana Roo, se dirige a Belice y Honduras pero se reventó una presa en Oaxaca, aguas negras en el Puerto de Veracruz, inundación en avenida principal de Puerto Vallarta.

3 SEPT. Torrencial aguacero provocó en la ciudad y sus suburbios la muerte de 11 personas, derrumbes, apagones, inundaciones de aguas negras, inutilizables las vías rápidas, graves congestionamientos, gente atrapada en ascensores y tranvías. El ferrocarril México Cuernavaca quedó bloqueado.
Angustiosa situación en 5 estados por las inundaciones y se anuncian más lluvias. Veracruz, Morelos, Oaxaca, Guerrero y Tamaulipas.

3 SEPT. Copiosos chubascos agravan la situación en Oaxaca y la Cuenca del Papaloapan.

8 SEPT. Juchitán y San Blas, Oaxaca inundados.
Sigue el rescate en el Papaloapan; 4,000 refugiados en Veracruz.

9 SEPT. Tampico y Ciudad Madero en peligro.
150,000 damnificados en Oaxaca escasea el agua potable en el Puerto Jarocho. Grave situación en Puebla, Tabasco y Chiapas.

10 SEPT. Sube el agua en Cosamaloapan.
Donde hay treinta mil refugiados, tres barcos hundidos en Veracruz, auxilio de 25 plazas del pueblo.

11 SEPT. El caudal del Papaloapan, en constante aumento se bifurca e inunda más pueblos.

17 SEPT. Cuatro bombas de fabricación casera estallaron ayer en los edificios de la Secretaría de Gobernación, la Procuraduría del D.F., Telesistema Mexicano.

Las 3 primeras en los sanitarios y la cuarta en un estudio. Sólo hubo 3 heridos leves.

18 SEP. Dos bombas de alto poder causaron grandes destrozos al periódico Excélsior.

Varios edificios cerca también resultaron afectados por la explosión. En un millón se estiman los daños.

1970 - 1979

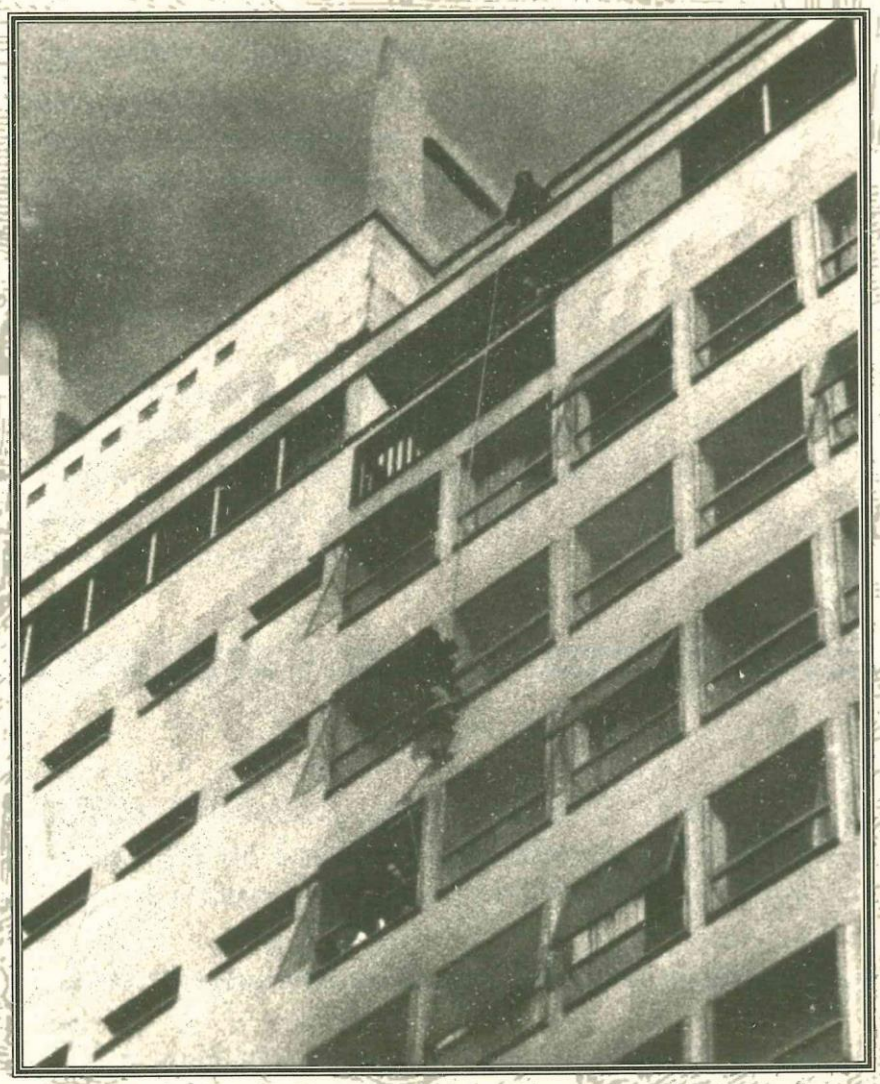

CONJUNTO ARISTOS

1970

29 MZO. Voraz incendio en Veracruz.
Arrasó dos almacenes fiscales y varios comercios de artesanías, comenzó a las tres de la tarde y duró hasta las diez de la noche.

12 SEPT. Por Soto la Marina entró esta madrugada el ciclón "Ella"

13 SEP. La región central de Tamaulipas declarada zona de desastre.

14 SEPT. Destruyó e incomunicó el "Ella" varias poblaciones en Tamaulipas.

15 SEPT. No son tan graves, como se tem´Ian los daños causados por el "Ella".

28 SEPT. Incendio en oleoducto Poza Rica-México : 4 muertos.

11 NOV. 6 horas de fuego en Insurgentes.
Hubo 28 víctimas y pérdidas por quince millones de pesos.
Hilicópteros al rescate de los atrapados.
15 millones en pérdidas; el edificio, en ruinas.
Por falta de agua, la peor quemazón del año.
Vieron cerca la muerte.
Humo cenizas y pánico.

12 NOV. Cada edificio es trampa mortal.
Dicen, 99 rascacielos no tienen salida de emergencia.
Porponen hacer helipuertos de salvamento en azoteas.
Con almabre oxidado y una soga salvó 35 vidas.
Helipuertos una medida de salvación.

1971

19 ABR. Murió Caritino Maldonado en un accidente aéreo.
Junto con el Gobernador de Guerrero, perdieron la vida el Presidente del Congreso Local, el Presidente del Tribunal de Justicia y el piloto del helicóptero.

20 ABR. No habrá elecciones; será el Congreso Local el que designe al sustituto de Maldonado.
Señala Moya Palencia que así lo dispone la Constitución del Estado.
10 mil personas en el sepelio del Gobernador de Guerrero.
Trabaja la Comisión de Aeronáutica para determinar las causas del accidente.

12 JUL. Con 35 personas a bordo cae un camión al Nazas.

Torreón, Coahuila. Un autobús con 35 personas a bordo se precipitó esta mañana al río Nazas, en el kilómetro 99 de la carretera Interoceánica a la altura del parque Nacional Raymundo. Hasta el momento se han reportado tres muertos y trece heridos graves y se teme que más cadáveres estén aún en el interior del vehículo, que no ha podido ser rescatado de las aguas.

14 JUL. Alarmante, pero no catastrófica, la encefalitis.

Recorrió el Presidente las zonas afectadas en San Luis Potosí.

18 JUL. Dos mil 779 casos de encefalitis equina registrados en humanos.

11 OCT. Muertos y graves daños por las lluvias en Poza Rica.

Las lluvias que han azotado durante más de 48 horas esa población, han causado inundaciones hasta de dos metros. Hasta esta madrugada se ha reportado la muerte de tres personas y la desaparición de más de nueve.

Un puente colgante que une a los poblados de Ixcamelco y Cantoyucan, se derrumbó en el momento en que lo atravesaban cerca de 20 personas, de las cuales 11 llegaron a nado hasta la orilla y nueve están perdidas.

1972

7 ENE. 21 muertos en un accidente aéreo en Quintana Roo.

Sale hoy a Quintana Roo un grupo que investigará el accidente de aviación.

El avión matrícula XA-SEU, de servicios aéreos especiales, que cubría el vuelo regular Chetumal-Mérida-Villahermosa-México, se desplomó ayer en un lugar cerca de Bacalar. Los primeros informes recibidos aseguran que los 16 pasajeros y cinco tripulantes perecieron.

14 MZO. 35 mil personas evacuadas en Manzanillo, por un incendio.

Pánico en Manzanillo al incendiarse un barco.

Amplia zona cerca de los muelles fue evacuada.

Cuando el Barco de matrícula panameña Mary LI, Ponwad, que descargaba 110 barriles de petróleo en el muelle de PEMEX, se incendió y hubo que trasladarlo a mar abierto, donde finalmente estalló destruye.

4 MAY. Tromba en el Distrito Federal, 18 muertos.

Daños incalculables causó la tormenta en el Sur de la ciudad.

Provocó el desbordamiento de los ríos San Andrés y San Buenaventura, y causó muertos, heridos, desaparecidos y centenares de damnificados, así como daños materiales incalculables, en once poblados de las delegaciones de Tlalpan, Xochimilco, Alvaro Obregón y Cuajimalpa.

5 MAY. Ascendieron a 28 los muertos; auxilio a los damnificados.
Angustia de miles de familias humildes.
El Presidente inspeccionó en helicóptero la zona dañada.
Una comisión coordinará la ayuda.

8 MAY. Reacomodarán a los damnificados en distintas unidades habitacionales.
Hizo Sentíes nuevo recorrido por la zona afectada.
Dialogó Sentíes con los afectados por la tormenta.

3 JUL. Catástrofe en Jiménez, Chihuhua, al hacer explosión dos carros tanque con amoniaco.
Por lo menos seis personas resultaron muertas y hay varios centenares de heridos.
Ordenes del Presidente para acudir en auxilio de la población.

4 JUL. Otra persona falleció y un cadáver más fue rescatado en Ciudad Jiménez.
Se normalizó el tránsito de trenes en Ciudad Jiménez, ayer.
No hay noticias aún de cuántas personas. Se normaliza el tráfico ferroviario. La Defensa envió ropa y medicinas.

7 OCT. Exceso de velocidad, causa de la tragedia ferroviaria.
149 muertos y 542 heridos, hasta esta madrugada, auxilio federal para las víctimas.
Asciende el número de muertos y heridos. Total coordinación de dependencias oficiales en el lugar del desastre.
El rescate proseguía esta madrugada.
Mensaje de condolencia del Presidente Echeverría a los familiares de las personas fallecidas.

8 OCT. Se indemnizará a los deudos de la tragedia.
Hasta ayer se habían recuperado 171 cuerpos.

10 OCT. Hay más implicaciones en el accidente ferroviario.
La investigación permanecerá abierta y se profundizará, porque hay evidencia de que una persona ajena a la tripulación propició la embriaguez de los conductores.
Santiago Limón Borrego, ayudante del superintendente de la División de San Luis Potosí estuvo con la tripulación y participó en la adquisición del alcohol y en la invitación hecha a tres mujeres para que subieran a la locomotora. Limón Borrego bajó del fatídico convoy en estación Venegas antes del accidente.

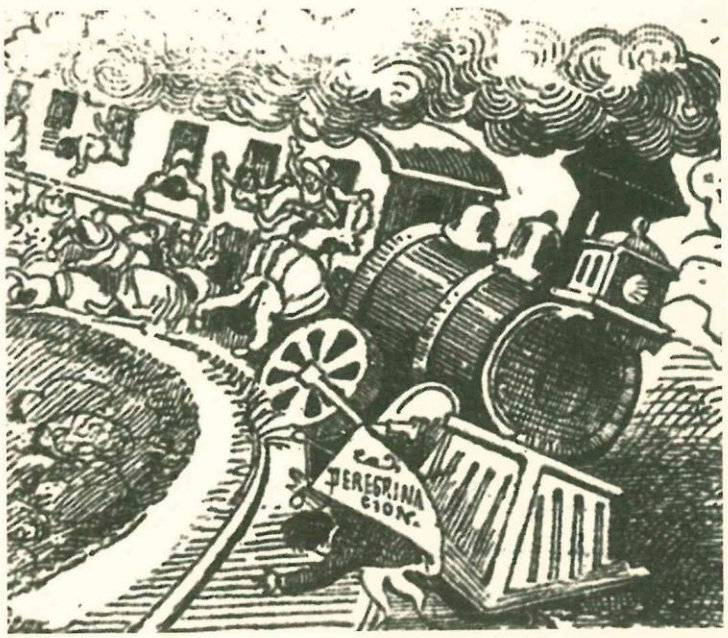

29 MAY. Vendaval sin precedentes causó graves trastornos a la capital.

Arboles caídos; fallas eléctricas; suspensión del tráfico aéreo y serios daños en colonias populares.

Un vendaval que alcanzó velocidades de 61.70 kilómetros por hora, azotó ayer la capital durante casi tres horas.

El Aeropuerto Internacional tuvo que mantenerse cerrado a las operaciones durante más de dos horas.

21 JUN. Cayó un avión de pasajeros en Puerto Vallarta.

Un avión DC-9 de Aeroméxico con 23 pasajeros y cuatro tripulantes a bordo, cayó a tierra a las 22:44 horas de ayer cuando se disponía a aterrizar en el aeropuerto de esta ciudad.

5 JUL. Inundadas 13 colonias de la ciudad de León, Guanajuato.

A causa de las fuertes lluvias que la han azotado, cuatro de ellas han sido evacuadas y sus habitantes conducidos a edificios públicos.

7 JUL. Continúan las fuertes lluvias en todo el país.

Las fuertes lluvias en el país han provocado nueve muertos, ciudades inundadas y deslaves. Nueve personas perdieron la vida ayer, a consecuencia del desbordamiento del río Querétaro en la ciudad de San Luis Potosí. En Tamaulipas, Recursos Hidráulicos informó que a consecuencia de la crecida del río Guayalejo quedaron incomunicados, como todos los años, los poblados de Tantoyuquita y Lázaro Cárdenas.

8 JUL. Se desbordó una presa en la colonia Barrio Norte: 70 casas arrasadas.

En el pueblo de Santa Fé, también del Distrito Federal, parte de un cerro se desgajó, destruyendo tres casas. Un rayo hirió de gravedad a cinco personas en la ciudad Universitaria. Se calcula en 16 muertos y 60 heridos, el número de víctimas.

19 SEPT. Dos muertos y cuantiosos daños causó la tormenta de ayer.

El canal de desagüe, debido a la gran cantidad de agua que se precipitó sobre la ciudad, tuvo niveles por encima de los 100 metros cúbicos por segundo. En algunas colonias se derrumbaron viviendas humildes y las inundaciones y embotellamientos en distintas partes de la urbe, dieron fé de la magnitud de la lluvia caída.

15 NOV. Tres muertos al caer un avión de PEMEX en la colonia Ramos Millán.

Un avión bimotor de PEMEX se desplomó ayer sobre una casa de la colonia Ramos Millán, perecieron tres tripulantes del aparato y cuatro personas resultaron lesionadas.

1974

9 ABR. 34 heridos al hacer explosión el lanchón turístico en el Lago de Aragón.

El estallido de un tanque de gasolina del lanchón turístico que daba servicio en el Lago de Aragón, causó ayer en la tarde quemaduras de cierta consideración a 34 personas que se encontraban a bordo, de las cuales 20 fueron menores de edad.

17 JUN. Un ciclón azota Acapulco: 10 muertos y muchos desaparecidos.

Derrumbó decenas de casas en las colonias populares.
El ciclón Dolores causó la muerte de diez personas, muchos heridos leves.
Todo el Puerto, quedó inundado, las fuertes lluvias ocasionaron la crecida del río Camarones, crecida que destruyó gran puente sobre este río.
En muchas partes el agua subió hasta un metro.
Dolores entró a tierra con una velocidad de 80 kilómetros por hora.

22 SEPT. Fuertes inundaciones en Chiapas y en otras regiones del Sureste.

Varias poblaciones inundadas y el desbordamiento del río Sabenal fue el saldo que dejó el huracán Fifi. Inundó totalmente un tramo de la carretera Tapachula-Madero. El número de damnificados es de más de 3,000 personas y varios niños desaparecidos por el desbordamiento del río Sabenal. En Veracruz se reportó el desbordamiento del río Aguadulce, que afectó a 8000 casas.

1975

9 FEB. Ardió todo el interior de la Casa "Boker"

Se incendió ayer, a partir de las 9:20 provocando aparatoso movimiento de miles de menores que se encontraban sobre 16 de septiembre esperando su traslado a la Plaza de la Constitución para realizar un ensayo, en ocasión del día de la Bandera.

21 OCT. No se han aclarado las causas de la tragedia del metro.

No hay indicio alguno hasta el momento, de un eventual sabotaje. No se perderá la confianza en el Sistema de Transporte Colectivo Sentíes. Indemnización a los deudos de los 26 muertos y pago de curaciones a los heridos, se formó una comisión para investigar el accidente. Se reanuda el servicio.

1976

26 ENE. Dramático incendio en Ixtacalco; 8 muertos, 250 heridos y 250 casas destruídas.
Desapareció totalmente el campamento 2 de octubre.

27 ENE. Los tanques de gas, causa del incendio en Ixtacalco.

25 AGT. Causó la tormenta de ayer 12 muertos y 85 heridos.

2 OCT. Dramático saldo del ciclón "Liza"
La Paz, amenazada; más de 250 muertos y 145 desaparecidos.

3 OCT. Otros 12 en Sonora.
Cifra oficial: 397 muertos hasta ahora.

9 OCT. Mil damnificados y un muerto, saldo provisional de "Madelaine"
Inundaciones al desbordarse varios ríos, por el huracán.

10 OCT. Tres muertos por 16 derrumbes en vecindades de la ciudad.
Dos mil 500 damnificados en Michoacán dejó Madelaine.

27 NOV. Tragedia en Tlalnepantla.
Explotó ayer un gasoducto, saldo 11 muertos y 48 heridos.

1978

6 MZO. Arrecia el temporal en Baja California; el ejército patrulla las ciudades.
Demolerán cientos de casas que resultaron dañadas.

7 MZO. Reacomodan a 100 mil damnificados.
Refuerzan bordos y empiezan a vigilar el canal de la presa.

18 MZO. Inundaciones y nevadas en el Distrito Federal; tres muertos.

19 MZO. Ocho temblores en el Pacífico.
Nevadas, lluvias y un sismo crearon caos vial y accidentes.

31 MZO. 2,886 niños del D.F. intoxicados.
Informe de la Presidencia: Fue en desayunos escolares.

26 ABR. 16 horas duró el paro telefónico.
Caos y desconcierto en la capital. Seis personas murieron por falta de asistencia oportuna. Millón y medio de aparatos dejaron de funcionar en el Distrito Federal. Servicios de emergencia, taxis e industrias bloqueadas.

14 MAY. Incendio 8 muertos y daños por 500 millones.
Se derrumbó el edificio de la tienda Astor.

15 MAY. Duró 36 horas el fuego en el centro.
Sigue el rescate de las víctimas.
Hay más bomberos bajo los escombros.

1979

15 MZO. 27 sismos, uno de 7° Richter.
Se derrumbaron 60% de los edificios de la Universidad Iberoamericana.

23 MZO. Más sismos; la fuga de agua, a 5 metros cúbicos por segundo.

27 MZO. Dañó el sismo a 600 edificios, once fueron clausurados; Departamento del Distrito Federal.

20 JUN. El mal tiempo impide combatir el fuego.
35 millones pierde PEMEX por el incendio en IXTOC.

3 JUL. Prohiben la pesca en Yucatán y Campeche.
Decreto oficial por la contaminación que causa el IXTOC.

14 JUL. Advertencia oficial: no comer pescado de la zona del IXTOC.

29 JUL. Análisis en ciencias Biológicas: Instituto Politécnico Nacional.
Se requerirán diez años para reparar los daños del IXTOC

5 AGT. Plan de emergencia para limpiar playas.
Incompleto el peritaje del IXTOC: Justicia.
Otra mancha de crudo va hacia el Golfo.

1980 - 1989

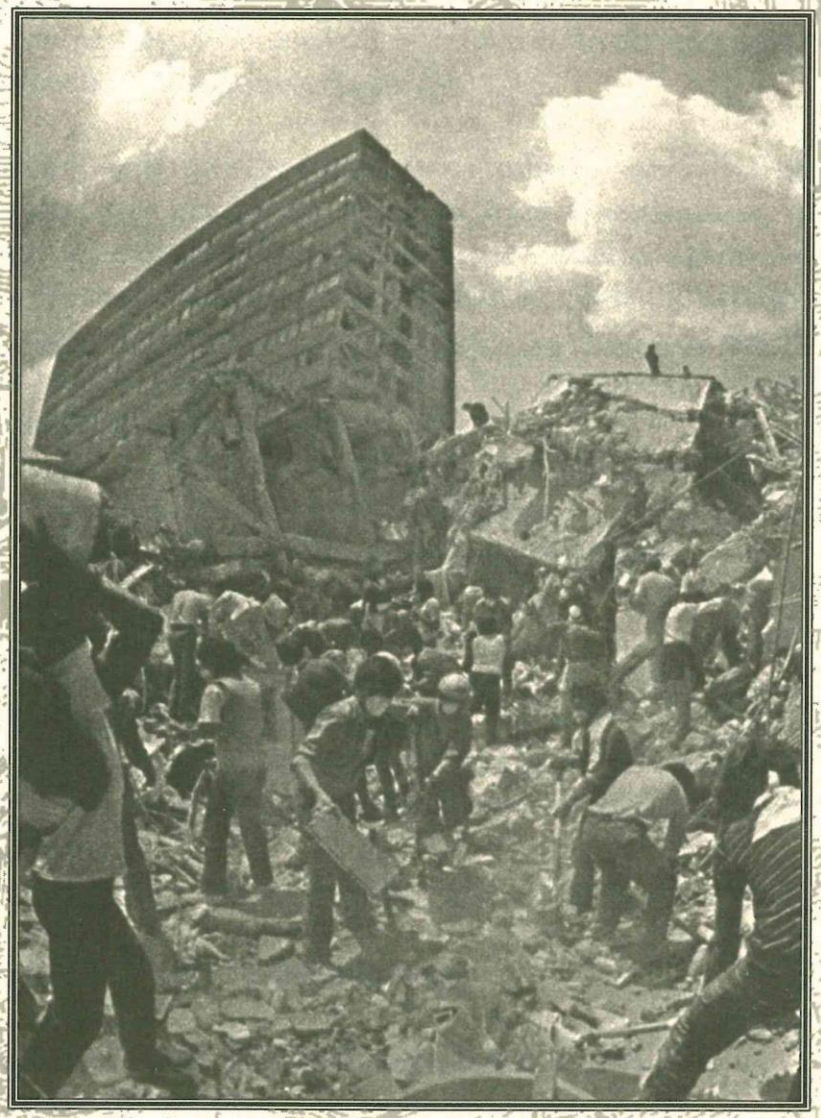

19 DE SEPTIEMBRE DE 1985

27 ENE. Cinco poblados incomunicados por la nieve.
En algunas regiones del valle de México la nieve alcanza más de un metro de altura. En las cercanías del Nevado de Toluca, las poblaciones de Zinacantepec, Raíces y 17 rancherías fueron declaradas zonas de emergencia.

31 ENE. Inundadas Tijuana y Ensenada; hay 30 mil Daminificados.
La zona incomunicada por tierra.
Emergencia: 6 pueblos destruídos; 3 personas muertas y 20 desaparecidas.
Daños por 2,000 millones; la Prensa S.L. Rodriguez arrasó también caminos.
Terror y angustia al precipitarse 1,300 metros de agua por segundo sobre el río. Evito un desastre la apertura de compuertas; rescate de 100,000 familias.
Las lluvias de los úsltimos ocho días se abatieron sobre la región. Causaron el desbordamiento de la presa S.L.R.
Viajó el Presidente a la región que se declara en estado de emergencia DN-3 es el plan de salvamento dispuesto por la Secretaría de Defensa.

22 FEB. Incomunica la primera tormenta tres ciudades de Baja California.
14 000 damnificados, tres muertos y daños; la presa a su máximo.
Se encuentran incomunicadas Tijuana, Ensenada y Tecate, daños a siembras, industrias y comunicaciones. Fueron desalojadas 12 colonias de las inundaciones del río Tijuana.
El peligro más latente es la presa A.L. Rodriguez que vuelva a desbordarse.
Grupo de personas aisladas vistas por helicoptero sin víveres ni medicinas.
Brotes epidémicos en Tijuana de niños.

22 FEB. Cayó una avioneta en la avenida Zaragoza.
Sobre el paso a desnivel de la estación aeropuerto del metro.

5 MZO. Ardió la planta de Flama gas: 4 heridos.
Estalló un carro cisterna con 32,000 litros de gas.
Pánico de 300,000 habitantes de Xalostoc.
Fue en el interior de la planta y depósito de Flama Gas, con almacenamiento de más de 1,000,000 de litros de combustible; pérdidas por 20 millones de pesos; 2 hombres y 2 empleados lesionados.

25 ABR. Cayó un avión.
Murieron la subjefa del CREA y dos hombres.

9 JUN. Dos sismos en el Valle de Mexicalli; daños y victimas.
Un muerto y decenas de heridos en 4 poblados.
Caminos ly un puente cortados en la frontera, casas derrumbadas y cientos de damnificados.

11 JUN. 50 sismos en 2 días en el Valle de Mexicalli; graves daños.

Mexicalli; graves daños.

Hay 15 poblados sin agua, 400 familias damnificadas y pérdidas por 450 millones.

16 JUN. Hay estado de emergencia por la sequía.

Pérdidas por cinco mil millones en Coahuila y Sinaloa. Estereos y lagunas, sin agua. Los niveles de almacenamiento, al mínimo.

24 JUN. Estragos en 9 estados por la sequía.

La sequía en la mayor parte del país causa estragos a la ganadería y la agricultura.

26 JUN. Peligran los cultivos de invierno.

La sequía en el país fue generalizada y el nivel de las presas se mantiene entre el 20 y el 25 por ciento de su capacidad.

26 JUN. Ochenta colonias inundadas por los aguaceros en el Distrito Federal.

Lluvia, granizada y tormenta eléctrica sobre la ciudad. Congestión del tránsito, caída de árboles, casas derrumbadas y apagones durante cuatro horas.

10 AGT. ALLEN entró a Matamoros; inundó zonas bajas; 25,000 personas desalojadas.

400 familias aisladas en ejidos: los daños suman 100 millones.

los vientos provocan olas de 10 metros en el Noreste.

Sacaron 2,000 petroleros de plataformas del Golfo.

Un Buque-Tanque con 37 tripulantes está a la deriva.

11 AGT. Miles de damnificados por el Allen en Matamoros, ya es tormenta Tropical.

Preparan la reconstrucción de la ciudad.

Alojan familias en el bergues.

Causó más daños que el Beullah.

Petrolero hundido frente a Texas.

5 NOV. Arden fábricas en Naucalpan : 10 muertos.

El incendio sin control esta madrugada.

Estallido de tanques de solventes en Duramil.

La falta de agua principal problema.

Más de 150 bomberos de Tlanepantla, Naucalpan, Ecatepec y el Distrito Federal combaten el fuego.

50 empresas arrasadas por el fuego.

1981

19 ENE. Fuerte nevada en el Valle de México; 350 víctimas.
Hay escasez de gas y energía; en 4 estados ha ocasionado accidentes el tiempo. Es alpino el paisaje en las partes altas.

18 MZO. Incendio en el Hotel María Isabel Sheraton.

23 MZO. Una pipa de Pemex chocó con una camioneta.
Después se proyectó contra un poste y volcó en la esquina de Cuitláhuac al derramar parte de los 15,000 litros de diesel que transportaba, destruyendo todo a su paso el fuego invadió locales.

11 ABR. Continúa sobre el Distrito Federal la nube de humo mal oliente a causa del incendio del domingo pasado en los tiraderos de basura de Santa Cruz Meyehualco.

28 JUL. Estalló un DC9 de Aeroméxico en Chihuahua.

27 AGT. Más de 30,000 damnificados por las lluvias en Veracruz y Guerrero.

11 SEPT. Tres muertos y millones de pérdidas por la tromba.
Centenares de familias quedaron sin hogar.

25 OCT. Pánico en el área metropolitana.
Sacudida por 2 temblores.

15 NOV. Se extiende a seis estados la epidemia de la conjuntivitis.

1982

10 FEB. Sepulta a 20 personas el hundimiento de un cerro de Naucalpan.

6 MZO. Hasta 50 metros avanzaron las llamas en la refinería.

12 MZO. 30 muertos y más de 100 heridos al estallar el gasoducto Cactus-Reynosa.

25 MZO. Incendio que consumió a la Cineteca Nacional.

29 MZO. Hizo erupción un volcán en Pichucalco, Chiapas.
Sismos en la Ciudad Carmen, Tabasco.

30 MZO. 50,000 damnificados por el volcán.

31 MZO. Sigue en erupción de El Chichonal.

1 ABR. Otra erupción en el Chichonal.

8 JUN. Más de 30,000 personas en Oaxaca a la intemperie.

13 JUL. Más de 20 muertos y 150 heridos en el descarrilamiento en Nayarit.

7 SEPT. Arrasó el fuego 7 pisos de un edificio de Pemex.

1983

2 ENE. 7 grados centígrados bajo cero en Ciudad Juárez y siguen las tormentas de nieve.

31 ENE. Medio millón de damnificados en Baja California por la marejada.

12 FEB. Fuerte explosión en el sótano de la oficina matriz de Bancomer.

27 MZO. Temor que continúen las explosiones en el sistema de drenaje de Guadalajara.

2 MAY. 150,000 damnificados por el sismo buscan vivienda en Popoyan.

9 MAY. Estalló un depósito de pólvora y juegos pirotécnicos en el templo de Tlapacoya.

6 JUL. Son 30,000 damnificados al inundarse el Valle de Toluca.

1 AGT. Explosión en el sistema de drenaje en Puebla.

9 OCT. Daña la contaminación a la Bahía de Campeche.

10 OCT. Explosión en el hospital López Mateos.

13 OCT. 18 muertos en la mina San Juan Pachuca.

1984

31 ENE. Descarriló un tren con 54 vagones.

1O JUN. Estalló un ducto en Pemex.

3 JUL. Se incendiaron 9 carros del metro

25 AGT. Ocho muertos al estallar en el aire un helicóptero en Tuxtepec, Oaxaca.

3 NOV. Cuatro heridos y pérdidas estimadas en 800 millones dejó el incendio.

21 NOV. San Juanico 410 muertos, saldo de las gigantescas explosiones.

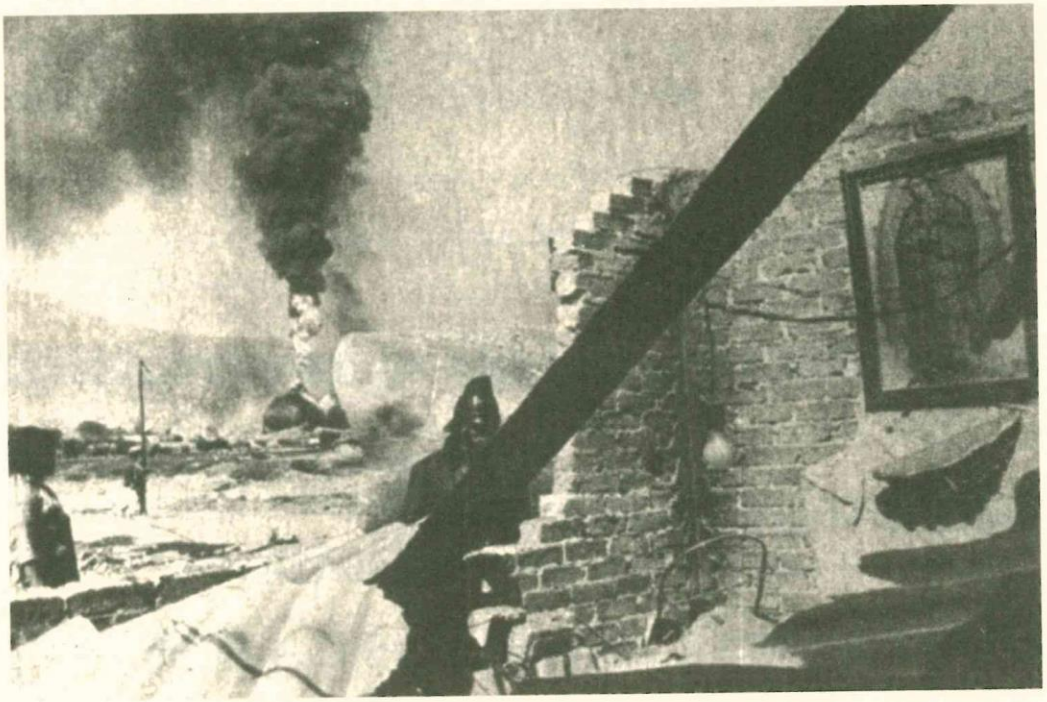

21 NOV. El pueblo se volcó en generosa solidaridad.

A las 5:40 horas del lunes se desató el infierno en Ixhuatepec. El incendio controlado; aún vigilan la zona. Sangre, ropa y alimentos para víctimas.

1985

JUN. El Zócalo anegado por las lluvias.

El aguacero de ayer anegó varias zonas de la capital, las lluvias volvieron a causar congestionamientos del tránsito, accidentes viales y en el sur apagones y caídas de árboles y anuncios.

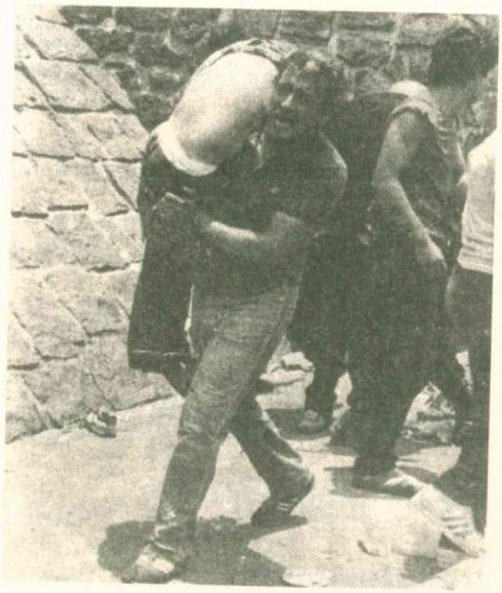

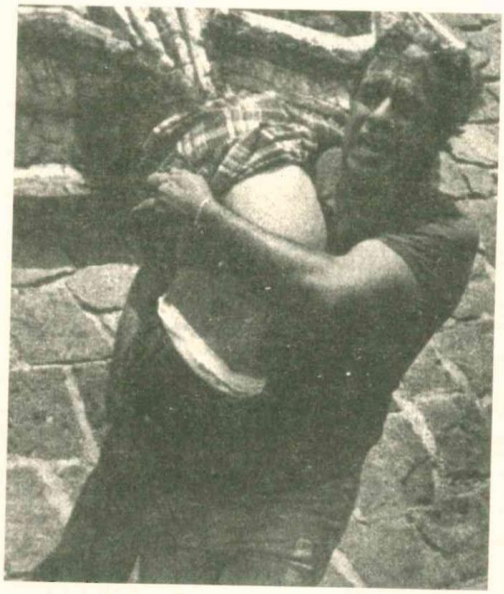

26 MAY. Tragedia en Ciudad Universitaria.

3 SEPT. Veinte derrumbes, 175 lesionados y caos vial por la granizada y aguacero ayer en el Distrito Federal.

1986

8 FEB. Otro incendio en las instalaciones de Pemex.
Ahora fue en Ciudad Madero. Nueve trabajadores heridos.

12 FEB. Se mató Loret de Mola en el camino hacia Zihuatanejo.
Hace una semana del accidente.

28 FEB. Siniestro en el centro de Veracruz.
Pérdidas por más de 900 millones destruyó el mercado "Unidad Veracruzana". Un corto circuito, la causa. Estallaron tres tanques de gas.

23 MZO. Estalló un depósito con 20,000 litros de gas frente a la unidad Nonoalco.
Explosión ocurrió en una fábrica de aceite, destruyó una vecindad y averió varias viviendas y parte de un centro de salud, seis lesionados, pánico entre área de 5 kilómetros.

28 MZO. Reducidas a cenizas, 30 viviendas para damnificados.
El fuego destruyó las casuchas y se extendió a un estacionamiento, donde destruyó 4 vehículos. No hubo lesionados.

1 ABR. Se incendió y estalló un jet de Compañía Mexicana de Aviación;
166 muertos: los restos quedaron dispersos en un aérea de 3 kilómetros, hubo falla mecánica. La cabina se despresurizó penoso rescate en la barranca del cerro Crucitas, entre Domoca y San Miguel el Alto, calcinadas e irreconocibles la mayoría de las víctimas, cubría el Boeing 727 la ruta México- Puerto Vallarta-Los Angeles; 14 minutos después del despegue se perdió el contacto.

3 ABR. Agua contaminada con arsénico en Coahuila y Durango
60,000 campesinos solicitaron la intervención de la Secretaría de Desarrollo Urbano y Ecología.

7 MAY. Hundimientos en la zona del Estado de México conurbada a la Capital.
Fenómeno generalizado que está obligando a realizar cuantiosas inversiones. Fallas geológicas y sobre-explotación de acuíferos, las causas.

1 JUN. 8,000 damnificados al desbordarse el río Ostuta.
Incomunicada la zona. Hay 7 poblados inundados, peligra la parte baja de la cuenca del Papaloapan.

20 JUN. Desplome en la cárcel municipal de Salinas Cruz, hubo un muerto.
Escaparon 58 reos de la muerte.

1 AGT. Cayó una avioneta en eje Lázaro Cárdenas y Vizcaínas; 35 heridos.

20 SEPT. Derrumbe en la línea 9 del metro.
Un muerto, tres heridos y 16 atrapados. Una grúa provocó hundimiento parcial en la estación Centro Médico en construcción.

21 SEPT. Arde, descontrolado, el Pozo "Luna II" en Tabasco hay tres heridos, dice Pemex.

13 OCT. Rescatan a cientos de personas tras desbordarse el río Humaya.
Las zonas residenciales de Culiacán las más afectadas.

21 OCT. Entró la marea rosa al Golfo de México; la pesca suspendida. Alerta todos los puertos.

9 NOV. Incendian la Presidencia de Huamantla y se fugan 40 reos.

12 DIC. 7 muertos en Monterrey por las heladas; pérdidas millonarias.

12 DIC. Sismo en Oaxaca; alcanza 6 grados de Ritcher. En el D.F. fue de 3 grados.

1987

1 ABR. Murieron 166 personas al caer el Jet de Compañía Mexicana de Aviación.

1 AGT. Falló el tren de aterrizaje

Pudo ser el factor determinante de la tragedia, informó Aeronáutica Civil; 18 de los 30 lesionados no podrán ser salvados, dicen los médicos.

1988

14 ENE. Cerrados nueve puertos del Golfo de México.

Vientos huracanados entre 85 y 90 kilómetros fue la causa del cierre de los puertos, ocasionando la suspensión de las exportaciones petroleras y la escasez del pescado.

6 MZO. Cerraron las nevadas parcialmente las carreteras del Distrito Federal a Toluca.

Atrapó la nieve a 350 personas y 83 vehículos; 5 muertos y 20 lesionados en accidentes.

27 ABR. 14 niños muertos por una intoxicación, en Hidalgo. Los envases de plaguicidas e insecticidas, que traen instrucciones en inglés, son usados para beber, denunció el grupo "Amigos de Tula".

Mueren por ingerir drogas, asientan en los certificados de defunción.
Gran parte de la contaminación por PEMEX

2 JUL. Contaminados con arsénico 300,000 habitantes de La Laguna.

La desertificación de la región, avanza ante el abatimiento de los mantos acuíferos y casi nula recarga del subsuelo.

6 SEPT. Daña la lluvia a 13 estados.

Oaxaca y Chiapas fueron declarados zona de desastre.

6 SEPT. Inundaciones y encharcamientos en 80% del Distrito Federal, dicen bomberos.

17 SEPT. Gilberto causó destrozos en cuatro estados; llegó a Nuevo León y pierde fuerza.

Sus vientos se redujeron de 300 a 100 kilómetros por hora. En 9 países del Caribe y Centroamérica dejó más de medio millón de damnificados y un centenar de muertos.

18 SEPT. Saldo de Gilberto: 80 muertos y 200 desaparecidos.

12 DIC. Incendio en La Merced: 61 muertos.
Estalló un expendio de cohetes; terminará esecomercio: Departamento del Distrito Federal.

13 DIC. Quedó prohibida la venta y quema de cohetes:Camacho.
Prohibido en el Distrito Federal y zona conurbada vender y quemar artefactos elaborados con pólvora.

13 DIC. Continúa la remoción de escombros en el mercado de dulces de La Merced; 62 muertos.

1989

20 ENE. Choque múltiple en la México-Querétaro; 7 muertos y 30 heridos.
Alrededor de 40 automóviles se estrellaron; el tráfico, un caos. La espesa niebla y la falta de preocupación de los manejadores, las principales causas, según la Policía Federal de Caminos.

8 FEB. 15 víctimas ha cobrado la onda gélida.
Se extiende el frío por los estados de Nuevo León, Chihuahua y Tamaulipas.
Suspenden clases, prohiben el paso en puentes y cierran carreteras que convergen a Monterrey.

24 FEB. Han muerto 30,000 cerdos en La Piedad, Michoacán.
Desde hace 3 semanas se descubrió el cólera en la región.
Sólo se ha podido controlar en 60% dijo Meza Ramos, diputado priísta. La Secretaría de Agricultura y Recursos Hidraúlicos está interviniendo para la epizootia.

10 MZO. Mueren 50,000 cerdos en La Piedad, Michoacán del cólera porcino.
Pérdidas superiores a los $ 10,000 millones.

21 MZO. Pierden $15,000 millones los cunicultores del estado.
Ha devastado el 80% de los conejos la epizootia que se abate en el estado de México desde hace 3 meses. Confunden a los criadores la falta de información y respuesta oficial.

14 ABR. Cerraron 100 granjas porcícolas de Michoacán.
Por pérdidas millonarias está a punto de desaparecer esa actividad. Proliferación de enfermedades. Tiran 200 toneladas de desecho diarias al río Lerma.

21 ABR. Estalló una fábrica de harina, en Guanajuato.

Se encuentra ubicada entre Salamanca e Irapuato. Cientos de millones de pesos en pérdidas y un número indeterminado de heridos por quemaduras. Gran movilización policiaca y de la Cruz Roja.

27 ABR. Atacaron abejas africanas a 40 niños chiapanecos.

Tuvieron que ser atendidos de emergencia. Se han registrado otros casos, pero no se les ha dado importancia y las autoridades se niegan a dar explicaciones. Impartirán cursos de control y tratamiento para este tipo de insecto.

6 MAY. Destruyó el fuego parte del Palacio Legislativo

El incendio comenzó a las 15:15 y duró más de 4 horas y acabó con el Salón de Sesiones. Al parecer se inició con un corto circuito y se propagó con gran rapidez. Fallaron los sistemas de seguridad. Versiones de que, primero se escucharon detonaciones. Murió una persona que se encontraba en el interior. Pérdidas cuantiosas.

6 MAY. Estallaron 15 toneladas de cohetones en la Central de Bomberos.

Hay 49 personas lesionadas y pérdidas millonarias. Momentos de terror y angustia vivieron 300 bomberos. La tragedia ocurrió a las 17:50 horas de ayer. Caos vial en Fray Servando Teresa de Mier y Anillo de Circunvalación.

11 MAY. Siete millones de conejos muertos o sacrificados.

Consecuencia de la plaga parvovirus que infectó a esta especie. Ni hay, ni está permitido la comercialización de su carne. Pérdidas mayores a $100,000 millones.

23 MAY. Aparecen brotes de langosta en Yucatán; alarma de agricultores.

Se suma a las plagas de los cultivos citrícolas y frutícolas en el sur de la entidad. Las manchas serán más abundantes que hace 2 años, pronostica la Secretaría de Agricultura y Recursos Hidraúlicos.

12 JUN. Semihundido quedó el transbordador "Loreto".

Una gran fisura provocó la entrada de agua con rapidez, Alarma y nerviosismo entre la tripulación. Ordenaron su retorno a Mazatlán. Hace cuatro años naufragó el "Díaz Ordaz".

21 JUN. Arrasan incendios 80,000 hectáreas en Quintana Roo.

Los daños a los ecosistemas son de proporciones incalculables, afirma la Secretaría de Desarrollo Urbano y Ecología; tardará más de 20 años recuperar los bosques dañados, señala. La única solución son las lluvias, asegura el municipe de Cancún.

14 AGT. Será consolidado el Sistema de Protección Civil.

Requiere la solidaridad popular de vías y de causes: Gobernación.

16 AGT. Pánico en Guadalajara; se desbordó una presa.

Sus aguas negras afectaron a más de 150,000 personas de colonias irregulares. Infructuosos esfuerzos de la Secretaría de Agricultura y Recursos Hidraúlicos para abrir las compuertas del desagüe. Riesgo constante para los vecinos de la zona.

12 NOV. Cierran la planta de amoniaco que intoxicó a 50 personas.

Se pedirá a empresas de ese tipo su reinstalación fuera de ciudad Obregón, dice el alcalde, la fuga se produjo ayer al estallarse un vagón de ferrocarril contra un tanque con la sustancia.

8 DIC. Daña 200,000 hectáreas la plaga de langosta, en Yucatán.

Pastizales y hortalizas, las más afectadas. El insecto se encuentra prácticamente estacionado en el oriente del estado.

1990 - 1994

EXPLOSIÓN EN GUADALAJARA

4 ENE. Pérdidas millonarias por heladas.
En Tamaulipas resultaron afectadas 10,000 hectáreas de hortalizas; en Veracruz, las regiones de Pánuco y El Higo podrían ser declaradas zonas de desastre, mientras que en Baja California los daños ascienden a 1,000 millones de pesos. Se requieren apoyos financieros emergentes.

19 FEB. La oncocercosis puede cegar a 40,000 chiapanecos; ya han muerto 47 personas.
Es necesario combatir el mal enérgicamente, señala Ruiz Blas. Lo transmite el mosquito "Simulidum", sobre todo en esa entidad.

3 MZO. Zona de "Alarma Mundial" en la selva de Chiapas, por los incendios sin control.
Mediante satélites se han descubierto miles de hectáreas en llamas. Expertos internacionales y mexicanos investigan el exterminio ambiental.

17 MZO. Epidemia de tuberculosis en reses de la Laguna.
Incineran reses con tuberculosis, en Coahuila. Desde hace 3 meses la Secretaría de Salubridad y Asistencia descubrió el mal en el rastro municipal. Se realizan minuciosos análisis que impedirán que la carne contaminada salga al mercado.

18 MZO. Cayó un meteorito en el poblado de San Blas, Sinaloa.
Cayó en el municipio de El Fuerte a 30 kilómetros del poblado de San Blas.

21 MZO. Descarriló un tren en San Jerónimo Lídice, perecen 8 personas.
La locomotora quedó sin frenos. Arrastraba 20 vagones de carga; se habla de dos detenidos. Solicitud del Departamento del Distrito Federal para cerrar la vía México-Cuernavaca.
Obligaran a Ferronales a indemnizar a deudos de víctimas.

21 MZO. Siembra terror y muerte un convoy en San Jerónimo.
Desenganchados 23 furgones rodaron cuesta abajo y arrasaron casas y vehículos, ocho muertos y decenas de heridos.

22 MZO. Por falla de equipo o avería deliberada, la tragedia; sacarán la vía férrea del Distrito Federal.
Inciertos todavía, los peritajes. Camacho Solís afirma que ya se tomó la decisión de trasladar la ruta del poniente al oriente de la ciudad. El Director de Ferronales dijo, en cambio, que la vía fatal seguirá en uso.

2 ABR. Derramó 2300 barriles el Buque Tanque Laurel.
Representantes de las Secretarías de Desarrollo Urbano y Ecología, Marina, Defensa Nacional y Salud, así como Petróleos Mexicanos, integrados en el Comité del Plan de Contingencias para combatir y controlar derrames de hidrocarburos y otras sustancias nocivas al mar, señalaron que una buena parte del combustible fue recuperado a través de un barco de diseño especial para esta actividad.

13 ABR. "Han muerto 1,217 niños por sarampión de 1989 a la fecha".
Urge el apoyo de todos para ampliar más la cobertura de vacunación; Joel Robles Uribe.

25 ABR. En cuarentena el café chiapaneco; lo invade la broca.
Aislan cosechas contra la broca, que afecta al 50% de las 170,000 hectáreas cultivadas.

11 MAY. Cae un avión en Chiapas; perece el obispo Cantón.
Muertos, otros 18 ocupantes; la tragedia poco antes de aterrizar en Tuxtla. Hay 21 sobrevivientes y la mayoría de ellos están hospitalizados, los bomberos llegaron cuando no había ya nada que hacer. El vuelo provenía de Tapachula, cuyo mitrado viajaba para recibir hoy a Juan Pablo II. Al parecer fue una falla humana.

21 MAY. Es incontrolable el sarampión; suman ya 168 muertos.
En cinco meses se han registrado 2,233 casos, reconoce Gustavo Barrera, director del Instituto de Salud Mexiquense. El índice de afectados es ascendente.

24 MAY. Mueren 73 personas por sarampión en 23 días en Veracruz.
En cuatro municipios se detectaron 624 casos en este mes.

31 MAY. Feroz, la onda cálida en Chihuahua, 21 muertos; racionan el agua en Guadalajara.
También hay restricciones de líquido en Nuevo Laredo, Tampico y Torreón. Suman decenas de miles los afectados por enfermedades gastro intestinales. Peligra el ganado en Tamaulipas. Temperaturas hasta 45o.

6 JUN. Clausura definitiva de la Gasera Presto de San Juanico.
No respetó las medidas del Programa de Protección Civil, dice la Secretaría de Comercio y Fomento Industrial.

10 JUN. Se incendió un petrolero noruego en el Golfo de México.
Trasnportaba a Estados Unidos 120,000 toneladas de crudo; temen un desastre ecológico.

12 JUN. Desesperados esfuerzos hace la Guardia Costera Norteamericana para sofocar el incendio a bordo del buque-cisterna "Mega Bora"
Que amenaza convertirse en el peor desastre ecológico si los 144 millones de litros de petróleo que transporta se derraman en el Golfo de México.

13 JUN. Controlado el fuego en el "Mega Bora".

13 JUL. Inundados 25 mil hogares en el oriente del Estado de México.
Programa urgente de ayuda a cinco municipios. En Ixtapaluca 10 mil familias afectadas. Riesgo de desbordarse el Canal Nacional.

18 JUL. Los ríos Culiacán, Hamaya y Sinaloa se desbordaron.
Pérdidas cuantiosas para la agricultura. La situación podría agravarse: Díaz C. En peligro 4 presas del estado de Chiapas.

19 JUL. Dos muertos y cinco mil damnificados en Sinaloa.
Daños al Agro por $ 50 mil millones. Están incomunicadas 25 mil en la montaña. Estrecha vigilancia a las presas: Comisión del Agua.

9 AGT. 23 muertos por el Huracán Diana.
Causó daños por $ 5 mil millones y dejó más de 25 mil damnificados en Veracruz, Hidalgo y Puebla.

10 AGT. Diana dejó 40 muertos a su paso por Hidalgo.
Hay además 56 desaparecidos tras desbordarse tres ríos.
6 estados con carreteras y vías de ferrocarril bloqueadas.

11 AGT. Han sido rescatados 66 cadáveres de víctimas del Huracán Diana.
En Hidalgo la cifra de damnificados asciende a cincuenta mil personas.

12 AGT. Pérdidas por más de 250 mil millones en Veracruz por el Diana.
Fueron arrasadas más de 40 mil hectáreas más en el estado, dice la Secretaría de Agricultura y Recursos Hidraúlicos.

26 SEPT. A 46 aumentó el número de muertos en Chihuahua.
Tendrán que ser demolidas 700 casas dañadas por ríos; 5 mil damnificados y 200 desaparecidos.

24 NOV. Estallido e incendio en San Juan Ixhuatepec.
Hubo pánico y sicosis general.

1991

3 ENE. En Sinaloa, los daños agropecuarios son los más graves de los 30 años recientes.
Pronostica el meteorológico más lluvias para mañana. Ante esto, se aceleran los trabajos de desfogue de las presas. Fluye la ayuda,alimentos, ropa y medicinas para más de 24,000 damnificados en el norte de la entidad.

5 ENE. Vuelve a llover en Sinaloa; dispositivos del ejército para ayudar y evitar rapiña.
55 vuelos diarios para llevar ropa y víveres a unos 35,000 damnificados.

22 ENE. Fuego en la refinería "18 de marzo".
Una densa columna de humo causó alarma.
Pemex explicó que se trató de una operación normal de "desfogue" de gasolina líquida.

14 FEB. Trágica estampida en el santuario de Chalma; perecen 42 peregrinos.
Otras 36 personas están graves. Alarmada por la presencia de carteristas, la muchedumbre que pretendía entrar al templo chocó con los que salían de éste.

19 MZO. Fue cerrada ayer la refinería, por órdenes de Salinas.
A las 17:00 horas dejó de funcionar; en los terrenos que ocupa se crearán áreas verdes.

22 MZO. Chocan dos aviones de Estados Unidos frente a Ensenada, Baja California; perecen 27 militares.
El mal tiempo fue la causa del accidente e impidió las operaciones de rescate. Lluvias, nevadas y deslaves en Tijuana y zonas aledañas.

24 MZO. Invade al Distrito Federal la peligrosa abeja africana.
Los bomberos han recogido varios panales.

5 MAY. Desastre ecológico en la zona de Córdoba, Veracruz tras del estallido de una planta química.
Pasan de 1,500 intoxicados. El drenaje, el río y los pozos contaminados. La población indignada Planta "Agricultura Nacional de Veracruz".

30 MAY. Incendio en el edificio "Miravalle", de 16 pisos.
Anoche en Medellín 43, a unos metros de la fuente de la Cibeles. Siete muertos al consumir el fuego al edificio, en la Condesa.

17 JUL. Revienta una presa en Zacatecas.
Cinco muertos, 10,500 damnificados, 12,000 personas incomunicadas y dos puentes caídos. Inundaciones en la capital de la entidad.

16 AGT. Tres estallidos en la capital; la Procuraduría del Distrito Federal culpa al PROCUP.
Afectados los locales de IBM en Anzures, Sanborn's, en colonia del Valle y Mc Donalds de Villa Coapa. En ningún caso hubo víctimas.

15 SEPT. Aterrizó mal y se incendió un avión cubano con 114 personas abordo, en el aeropuerto de esta ciudad.
Susto tremendo, pero sólo una mujer herida. Hubo impericia del piloto, dictaminó la Procuraduría General de la República.

21 NOV. 45 vidas ha cobrado el horroroso trenazo del martes, en Tehuacán.
Iba a 180 kilómetros por hora el convoy al descarrilar. Se dice que había perdido los frenos. Difícil y lenta busca de víctimas entre montones de hierro retorcido.

1992

19 ENE. Muchos muertos y grandes daños por el mal tiempo
Lluvia y nieve causan estragos en agro y vías de comunicación. Las pérdidas agrícolas en Sinaloa se calculan en 750,000 millones de pesos.

26 MZO. El accidente en Huautla de Jiménez, Oaxaca.
Un helicóptero del Estado Mayor Presidencial se estrelló ayer contra un cerro. No hubo sobrevivientes. El grupo efectuaba tareas previas a la visita del Presidente a esa región. La gira fue suspendida.

23 ABR. Vuelan casas y calles en Guadalajara; 188 muertos
Estallidos de hexano devastan 20 manzanas en el sector Reforma. Los deudos de las víctimas entre sollozos dicen: avisamos que olía a gas, pero no hicieron caso.
Hay 500 personas hospitalizadas y se habla de cientos de desaparecidos. Muchos vehículos fueron lanzados contra los edificios. Suman centenares las viviendas destruidas.
El Presidente en la zona del desastre.

2 MAY. En Tepito el fuego devoró 186 viviendas.
Eran edificaciones precarias que alojaban a 700 personas. Los puestos de ambulantes retrasaron el paso de los bomberos.

4 MAY. Evacúan a 27,000 familias por un incendio en Monterrey.
Reportan pérdidas superiores a los 37,000 millones de pesos.
Destruída la planta Rayón del grupo Cydsa. Extraoficialmente se informó que el siniestro se debió a un corto circuito, no hubo daños personales.

28 MAY. Deja 16,000 afectados una tromba en Reynosa.
El fenómeno duró menos de una hora y paralizó el tráfico vehicular en más de 40 poblaciones. Más de 3,000 casas fueron inundadas.

23 JUN. Vuelca una pipa con 27,000 litros de hexano.
Los cuerpos de seguridad evacuaron a 2,000 personas que habitan cerca de Ocotlán, Jalisco.

2 JUL. Consumió un incendio el Museo de Cera de la Ciudad de México, ayer.
El siniestro comenzó a las 2:27 horas a causa de un corto circuito; ardieron 200 figuras: Procuraduría General del Distrito Federal.

12 JUL. Desalojan a 6,000 en Tula por fuga de gas.
El fuerte olor a gas se originó en una fuga del ducto que va de la refinería- a 8 Km. de Tula de Allende - al río del mismo nombre, recorriendo todos los asentamientos evacuados.

24 JUL. Dañan las lluvias a Jalisco, Guanajuato y Piedras Negras.
Hay inundaciones y cientos de afectados; se desbordó la presa La Olla y un río.

8 AGT. Chocan de frente dos trenes en Michoacán; 5 muertos y 325 heridos.
Kilómetro 152 tramo el Panamá-Las Minas a escasos diez metros del cambio de vía.

13 AGT. Una tromba dañó 375 viviendas en Comitán de Dominguez, Chiapas.
Sus mil moradores en albergues: Protección Civil.

27 AGT. En cerros de Comondú 5 mil damnificados por el huracán "Lester".
Carecen de agua, alimentos y ropa. Fueron desalojados mil 200 habitantes en Sonora por inundaciones. Un derrumbe interrumpió el tránsito a Bahía Kino durante 6 horas, la marea alta causó el hundimiento de 3 embarcaciones en Acapulco.

4 SEPT. Contaminó ferronales el subsuelo de 40 manzanas tapatías.
Sus talleres arrojaron diesel al drenaje vertieron al desague 10 mil lts. de gasolina en Coatzacoalcos, Ver.

25 SEPT. Inundado el Puerto de Lázaro Cardenas; mil damnificados.
Un muerto: hasta 2 metros de altura alcanza el agua.

11 OCT. Tres mil damnificados por el huracán Winifred arrasó 2 mil hectáreas de platanares.
Manzanillo, sin energía eléctrica. Atención urgente de la Comisión Federal de Electricidad en zonas afectadas.

12 OCT. Se desbordó el río San Angel; un niño falleció.
Hay varios heridos y decenas de colonias inundadas. Las fuertes corrientes arrasaron 15 vehículos en Alvaro Obregón. En zonas de Cuajimalpa y Contreras el agua alcanzó hasta 2 metros. Bomberos y cuerpos de socorro laboran para auxiliar a afectados.

13 OCT. Miles en alerta por el cauce del río Guadalupe.
Corrientes de agua y lodo arrastraron 60 vehículos. Refuerzan ya los bordos de la Presa Tequilasco. Desalojan a 350 familias; ayuda médica a afectados.

14 OCT. Alerta permanente en 5 delegaciones.
Se alista el ejército para brindar auxilio. Nuevos desalojamientos y deslaves de cerros. Un ahogado y más de 100 vehículos bajo lodo.

15 OCT. En 72 horas la lluvia provocó 10 muertos.
En Alvaro Obregón son ya 500 damnificados. Terminó en Atlamaya el arrastre de automóviles. Anuncian mas tormentas, alista la Tropa El DN-III

20 OCT. Cayó una avioneta de la Procuraduría General de la República; ocho muertos.
Salió del aeropuerto de Monterrey rumbo a Chihuahua; se desplomó luego de despegar.

12 DIC. Tuvo 201 fugas la red gasera de Ciudad Juárez en 15 días.
Deben cambiarse 300 kilómetros de la tubería.

1993

4 ENE. Accidente en Cancún, mueren 25 turistas.

8 ENE. 14 muertos por una tromba que azotó Tijuana, Mexicali y Tecate.
Incalculables los daños en comercios e industrias.
Reportan decenas de desaparecidos y cierres de carreteras.

9 ENE. 27 colonias afectadas y otras 21 aisladas en Tijuana; más de 1,000 personas, evacuadas.
Pronostican que una tormenta de mayor intensidad se abatirá sobre la ciudad. Urgente llamada de auxilio. Riviello recorrerá la zona. Negroponte habla de ayuda norteamericana. Sólo ocho muertos.

11 ENE. Riesgo de epidemias entre damnificados de Tijuana alertan.
Persiste la escasez de agua y alimentos. Destinan N$ 20 millones de ayuda, el gobierno federal.

19 FEB. Ebrio conductor arrolló a pelotón.
Diez ciclistas lesionados. La quinta etapa de la vuelta ciclista se suspendió antes de llegar a Ojuelos.

8 MZO. "Urge una Ley Federal de Protección Civil"

13 MZO. Otro estallido de gas en Buáraz, 3 heridos.
Pánico entre habitantes de la unidad habitacional Infonavit Casas Grandes. Fuga en la red de distribución de combustible, por lo viejo de la tubería, informa el departamento de Bomberos.

4 JUN. Deja sin casa a 300 familias la explosión de un tanque de gas en la Venustiano Carranza.
El incendio se registró en un campamento de cerca de 1,200 personas. No hubo desgracias personales. Las llamas se extendieron fácilmente ya que la mayoría de las viviendas eran de cartón.

13 SEPT. Emergencia en el sur de Sinaloa, azotado por el huracán Lidia.
Entró a tierra esta madrugada. Las partes bajas de Mazatlán, inundadas desde la tarde. Más de 10 mil personas, refugiadas en albergues. Medidas de protección en cinco municipios. Vientos hasta de 190 km. por hora. Máxima alerta de las brigadas de protección civil.

20 SEPT. La cuenca del Papaloapan, inundada.
En las partes bajas del Papaloapan, poblaciones, vías de comunicación y miles de hectáreas de sembradío, padecen las consecuencias de las inundaciones.
Tormentas en los dos litorales; Hilary a punto de ser huracán.
40 comunidades de ocho municipios veracruzanos, afectadas por el desbordamiento de 3 ríos. Hay 240 mil hectáreas susceptibles de arriesgarse. Mínimas labores en el campo y la pesca. Se reduce la influencia del Ciclón Gert en el Pacífico.

21 SEPT. Miles de damnificados en Veracruz y Tamaulipas al azotar el huracán Gert. Afecta a 10 estados; el Ejército aplica el Plan DN-III.
Intensas lluvias en la mayor parte del territorio. Cierran puertos en el Golfo. Cientos de damnificados y graves pérdidas en Veracruz, San Luis Potosí, Hidalgo, Guerrero, Tamaulipas y Quintana Roo. Perdió fuerza el huracán y se convirtió en depresión tropical.

25 SEPT. Se desbordaron siete ríos en Veracruz, Tamaulipas y San Luis Potosí; más de 50 mil damnificados por Gert.
Unas cinco mil viviendas continuan inundadas en Veracruz.
Siete muertos y 70 mil personas incomunicadas en la Huasteca Potosina.

27 SEPT. Emergencia en 3 estados por el desbordamiento del Pánuco.
El río , a su nivel más alto en 20 años. 23 mil damnificados y 44 municipios afectados en Veracruz. Se establecieron puentes aéreos para el envío de asistencia, aumenta la precipitación pluvial en el norte y el Istmo. Daños en carreteras y zonas de cultivo.

29 SEPT. Hay 15 mil damnificados en Veracruz, Tamaulipas y San Luis Potosí.
Supervisa Carlos Salinas de Gortari la ayuda a zonas inundadas.

25 OCT. Solo casos de histeria, apagones y algunos derrumbes se reportaron por el sismo de ayer.
Es considerado "uno de los más fuertes" después de los de 1985, afirmó el servicio sismológico nacional. Tuvo una intensidad de 6.8 grados en la escala de Ritcher.

17 NOV. Determinó el gobierno capitalino suspender el funcionamiento de la "Alerta Sísmica".
Ayer a las 19:15 hrs. se activó en falso en todas las estaciones de radio. Pánico entre la población del Distrito Federal. No se registró algún movimiento telúrico.

14 DIC. Un muerto y 200 lesionados por picaduras de abejas africanas en Ciudad Guzmán, Jalisco.
Una multitud participaba en una celebración en honor a la Virgen de Guadalupe.

1994

5 ABR. Estallido en una sucursal de Banorte, en Monterrey; dos muertos y 18 lesionados.

6 ABR. Una fuga de gas que se concentró por cuatro días provocó el estallido en Banorte: Benavidez.

15 ABR. Estallido e incendio de un poliducto, en Gómez Palacio.
Una persona murió y hay más heridos; al parecer, causantes del siniestro; 2,700 vecinos desalojados.

21 MAY. Acumulados gases, en el subsuelo de Tijuana.
Urge evacuar 2 edificios de la zona centro. Existe un riesgo inminente de estallido, según dictaminó una empresa estadounidense: Bomberos. Cerró la Profepa un poliducto en Reynosa; derramó 15 mil litros de gasolina al drenaje.

8 JUN. Perecieron 10 mil reses por la sequía en Sonora las últimas 6 semanas.
Es la peor catástrofe pecuaria en el estado desde 1987; afecta a 2,000 productores.

14 AGT. Murieron 3 mil cabezas de ganado por la sequía en Caborca, Sonora.

26 AGT. Casa de los Azulejos, historia y leyenda.
Fuga de gas provocó el estallido; tres bomberos lesionados.

30 AGT. Alarma en Naucalpan por un hundimiento; alcanza 8 metros de profundidad.
Peligran varias construcciones en la colonia Ampliación Benito Juárez. Desalojadas 9 familias, zona minada.

SAN JUANICO